



# แผนพัฒนาท้องถิ่น พ.ศ. ๒๕๖๑ - ๒๕๖๕



เทศบาลตำบลคลองแสนแสบ  
อำเภอบางน้ำเปรี้ยว จังหวัดฉะเชิงเทรา

## คำนำ

การจัดทำแผนพัฒนาท้องถิ่น (พ.ศ. ๒๕๖๑ - ๒๕๖๕) ของเทศบาลตำบลคลองแสนแสบ ได้ดำเนินการจัดทำขึ้นตามระเบียบกระทรวงมหาดไทย ว่าด้วยการจัดทำแผนพัฒนาขององค์กรปกครองส่วนท้องถิ่น พ.ศ. ๒๕๔๘ และที่แก้ไขเพิ่มเติมจนถึง (ฉบับที่ ๓) พ.ศ. ๒๕๖๑ เป็นแผนที่กำหนดวิสัยทัศน์ ประเด็นยุทธศาสตร์ เป้าประสงค์ ตัวชี้วัด ค่าเป้าหมาย และกลยุทธ์ ซึ่งสอดคล้องกับแผนยุทธศาสตร์ชาติ ๒๐ ปี แผนพัฒนาเศรษฐกิจและสังคมแห่งชาติ ฉบับที่ ๑๒ แผนพัฒนากลุ่มจังหวัด แผนพัฒนาจังหวัดฉะเชิงเทรา ยุทธศาสตร์การพัฒนาขององค์กรปกครองส่วนท้องถิ่นในเขตจังหวัด แผนพัฒนาหมู่บ้านหรือชุมชน อันมีลักษณะเป็นการกำหนดรายละเอียด แผนงาน โครงการพัฒนา ที่จัดทำขึ้นสำหรับปีงบประมาณแต่ละปี ซึ่งมีความต่อเนื่องและเป็นแผนก้าวหน้า โดยเริ่มจากการจัดประชุมประชาคม เพื่อแจ้งแนวทางการพัฒนาท้องถิ่น รับทราบปัญหา ความต้องการ ประเด็นการพัฒนา และประเด็นที่เกี่ยวข้องตลอดจนความช่วยเหลือทางวิชาการ และแนวทางปฏิบัติที่เหมาะสมกับสภาพพื้นที่เพื่อนำมากำหนดแนวทางการจัดทำแผนพัฒนาท้องถิ่น โดยนำข้อมูลพื้นฐานในการพัฒนาจากหน่วยงานต่างๆ และข้อมูลในแผนพัฒนาหมู่บ้านและชุมชนมาประกอบการจัดทำแผนพัฒนาท้องถิ่น

การวางแผนพัฒนาท้องถิ่น (พ.ศ. ๒๕๖๑ - ๒๕๖๕) ของเทศบาลตำบลคลองแสนแสบ ถือว่าเป็นเครื่องมืออย่างหนึ่งที่จะช่วยให้เทศบาลตำบลคลองแสนแสบสามารถดำเนินการพัฒนาท้องถิ่นให้บรรลุวัตถุประสงค์และเป้าหมายได้อย่างมีประสิทธิภาพ โดยคำนึงถึงปัญหาความต้องการและสภาวะการณ์ต่างๆ ตลอดจนขีดความสามารถของอัตรากำลังเจ้าหน้าที่และงบประมาณ ทั้งนี้ เพื่อก่อให้เกิดความเปลี่ยนแปลงและพัฒนาอย่างเป็นขั้นตอน หวังเป็นอย่างยิ่งว่ากิจกรรม/โครงการที่จะดำเนินการตามแผนพัฒนาท้องถิ่นฉบับนี้ จะสามารถพัฒนาท้องถิ่นและแก้ไขปัญหาของท้องถิ่นได้อย่างมีประสิทธิภาพและสอดคล้องกับความต้องการของประชาชนได้เป็นอย่างดี

เทศบาลตำบลคลองแสนแสบ ขอขอบคุณผู้แทนประชาคม คณะกรรมการสนับสนุนการจัดทำแผนพัฒนาเทศบาลตำบลคลองแสนแสบ คณะกรรมการพัฒนาเทศบาลตำบลคลองแสนแสบ ส่วนราชการ หน่วยงานรัฐวิสาหกิจ รวมถึงภาคส่วนอื่นๆ ที่ให้ข้อมูล เสนอแนะความคิดเห็นและแนวทางในการจัดทำแผนพัฒนาท้องถิ่น (พ.ศ. ๒๕๖๑ - ๒๕๖๕) เทศบาลตำบลคลองแสนแสบ จนสำเร็จลุล่วงตามวัตถุประสงค์

งานนโยบายและแผน  
สำนักปลัดเทศบาล  
เทศบาลตำบลคลองแสนแสบ

# สารบัญ

รายการ	หน้า
<b>ส่วนที่ ๑</b> สภาพทั่วไปและข้อมูลพื้นฐาน	
๑. ด้านกายภาพ	๑
๒. ด้านการเมือง/การปกครอง	๒
๓. ประชากร	๕
๔. สภาพสังคม	๗
๕. ระบบบริการพื้นฐาน	๑๑
๖. ระบบเศรษฐกิจ	๑๒
๗. ศาสนา ประเพณี วัฒนธรรม	๑๕
๘. ทรัพยากรธรรมชาติ	๑๖
<b>ส่วนที่ ๒</b> ยุทธศาสตร์การพัฒนาระดับองค์กรปกครองส่วนท้องถิ่น	
๑. ความสัมพันธ์ระหว่างแผนพัฒนาระดับมหภาค	๑๗
๒. ยุทธศาสตร์ขององค์กรปกครองส่วนท้องถิ่น	๓๓
๓. การวิเคราะห์เพื่อพัฒนาท้องถิ่น	๔๐
<b>ส่วนที่ ๓</b> การนำแผนพัฒนาท้องถิ่นไปสู่การปฏิบัติ	
๑. ยุทธศาสตร์การพัฒนาและแผนงาน	๔๗
๒. บัญชีโครงการพัฒนาท้องถิ่น	
- แบบ ผ.๐๑ บัญชีสรุปโครงการพัฒนา	๔๙
- แบบ ผ.๐๒ บัญชีโครงการพัฒนาท้องถิ่น (สำหรับ องค์กรปกครองส่วนท้องถิ่นดำเนินการเอง)	๕๒
- แบบ ผ.๐๒/๑ บัญชีโครงการพัฒนาท้องถิ่น (สำหรับ โครงการที่เกินศักยภาพขององค์กรปกครองส่วนท้องถิ่น)	๙๑
- แบบ ผ.๐๓ บัญชีครุภัณฑ์	๙๒
<b>ส่วนที่ ๔</b> การติดตามและประเมินผล	
๑. การติดตามและประเมินผลยุทธศาสตร์	๑๐๐
๒. การติดตามและประเมินผลโครงการ	๑๐๕
๓. สรุปผลการพัฒนาท้องถิ่น	๑๑๐
๔. ข้อเสนอแนะในการจัดทำแผนพัฒนาท้องถิ่นในอนาคต	๑๑๓

ส่วนที่ ๑  
สภาพทั่วไปและข้อมูลพื้นฐาน

๑. ด้านกายภาพ

๑.๑ ที่ตั้งของหมู่บ้านหรือชุมชนหรือตำบล

ลักษณะที่ตั้ง

เทศบาลตำบลคลองแสนแสบ เป็นเทศบาลขนาดเล็ก ตั้งอยู่เลขที่ ๙๕ หมู่ที่ ๓ ตำบลบางนากร อําเภอบางน้ำเปรี้ยว จังหวัดฉะเชิงเทรา

อยู่ห่างจากที่ว่าการอําเภอบางน้ำเปรี้ยว ประมาณ ๙ กิโลเมตร

อยู่ห่างจากศาลากลางจังหวัดฉะเชิงเทรา ประมาณ ๒๘ กิโลเมตร

พื้นที่

พื้นที่รวม ๑๖,๖๒๕ ไร่ หรือประมาณ ๒๖.๖ ตารางกิโลเมตร

อาณาเขต

ทิศเหนือ จดเขตพื้นที่ ตำบลโยธะกา , ตำบลหมอนทอง อําเภอบางน้ำเปรี้ยว

ทิศตะวันออก จดเขตพื้นที่ แม่น้ำบางปะกงซึ่งกั้นเขตระหว่างอําเภอบางน้ำเปรี้ยว กับตำบลบางแตน อําเภอบ้านสร้าง จังหวัดปราจีนบุรี

ทิศตะวันตก จดเขตพื้นที่ ตำบลโพรงอากาศ อําเภอบางน้ำเปรี้ยว

ทิศใต้ จดเขตพื้นที่ ตำบลโพรงอากาศ อําเภอบางน้ำเปรี้ยว และตำบลบางโรง อําเภอกลองเชือน

๑.๒ ลักษณะภูมิประเทศ

ลักษณะภูมิประเทศ

สภาพโดยทั่วไป ส่วนใหญ่เป็นพื้นที่ราบลุ่ม พื้นที่ทั้งหมดอยู่ในเขตชลประทาน มีแหล่งน้ำล้อมรอบ ทั้งแม่น้ำและคลองส่งน้ำ แลบลุ่มแม่น้ำบางปะกงฝั่งขวา มีคลองแสนแสบเป็นลำน้ำสายหลัก ประชากรส่วนใหญ่ประกอบอาชีพทำนา และเลี้ยงสัตว์ประเภทกึ่งและปลา

๑.๓ ลักษณะภูมิอากาศ

ลักษณะภูมิอากาศ

- จังหวัดฉะเชิงเทราอยู่ภายใต้อิทธิพลของมรสุมที่พัดปกคลุมประเทศไทย ๒ ชนิด คือ มรสุมตะวันออกเฉียงเหนือ ซึ่งลมนี้เป็นลมที่พัดพาความหนาวเย็นจากประเทศจีนมาสู่ประเทศไทยในช่วงฤดูหนาว อิทธิพลของลมนี้จะทำให้จังหวัดประสบกับสภาวะอากาศหนาวเย็นและแห้งแล้ง กับลมมรสุมตะวันตกเฉียงใต้ ซึ่งพัดปกคลุมในช่วงฤดูฝน ซึ่งทำให้อากาศชุ่มชื้นและมีฝนทั่วไป แบ่งออกตามฤดูกาลได้ ๓ ฤดู ดังนี้

ฤดูร้อน เริ่มตั้งแต่เดือนกุมภาพันธ์ ถึงเดือนพฤษภาคม โดยมีลมตะวันออกเฉียงและลมใต้พัดปกคลุม ทำให้มีอากาศร้อนอบอ้าว และอากาศร้อนจัดเป็นบางวัน บางครั้งอาจมีพายุฤดูร้อน ลักษณะเป็นฝนฟ้าคะนองและลมกระโชกแรง อุณหภูมิอากาศสูงสุดเฉลี่ย ๓๕ - ๓๘ องศาเซลเซียส ปริมาณฝนรวมเฉลี่ย ๒๐๐ - ๓๐๐ มิลลิเมตร เป็นช่วงที่เหมาะสมแก่การปลูกพืชไร่ อายุการเก็บเกี่ยวสั้น เช่น ข้าวโพด และถั่วต่างๆ

ฤดูฝน เริ่มตั้งแต่กลางเดือนพฤษภาคม ถึงกลางเดือนตุลาคม โดยมีลมมรสุมตะวันตกเฉียงใต้พัดปกคลุม ประกอบกับมีร่องความกดอากาศต่ำพาดผ่านภาคกลางและภาคตะวันออก ทำให้มีฝนฟ้าคะนองเกือบทั่วไปและตกหนักบางพื้นที่ อาจก่อให้เกิดน้ำท่วมฉับพลันในที่ราบลุ่มแม่น้ำบางปะกง โดยมีปริมาณฝนเฉลี่ย ๑,๐๐๐ - ๑,๒๐๐ มิลลิเมตร เป็นช่วงที่เหมาะสมแก่การทำนาและปลูกไม้ผล

ฤดูหนาว เริ่มตั้งแต่กลางเดือนตุลาคม ถึงเดือนกุมภาพันธ์ โดยมีลมมรสุมตะวันออกเฉียงเหนือพัดปกคลุม ประกอบกับบริเวณความกดอากาศสูงพัดผ่าน ทำให้ท้องฟ้าโปร่ง อากาศเย็นกับมีหมอกในตอนเช้าและมีฟ้าหลัวในตอนกลางวัน อุณหภูมิอากาศต่ำสุดเฉลี่ย ๑๘ - ๒๑ องศาเซลเซียส ปริมาณฝนรวมเฉลี่ย ๕๐ - ๑๐๐ มิลลิเมตร เป็นช่วงที่เหมาะสมแก่การปลูกพืชผักสวนครัว ไม้ดอกและไม้ประดับ

## ๑.๔ ลักษณะของดิน

### ลักษณะของดิน

ลักษณะของดินส่วนใหญ่เป็นดินเหนียว มีสีดำ มีความเป็นกรดมากหรือที่เรียกว่าดินเปรี้ยว

## ๒. ด้านการเมือง/การปกครอง

### ๒.๑ เขตการปกครอง

#### ทางการปกครอง

จัดตั้งขึ้นตามประกาศกระทรวงมหาดไทย เรื่อง เปลี่ยนชื่อองค์การบริหารส่วนตำบลบางขนาก เป็นองค์การบริหารส่วนตำบลคลองแสนแสบ และจัดตั้งเป็นเทศบาลตำบลคลองแสนแสบ ลงวันที่ ๒๒ สิงหาคม พ.ศ. ๒๕๕๕ ซึ่งมีผลตั้งแต่วันที่ ๓๑ สิงหาคม พ.ศ. ๒๕๕๕ เป็นต้นมา

การปกครองของเทศบาลตำบลคลองแสนแสบ แบ่งออกเป็น ๑๐ หมู่บ้าน ได้แก่

ลำดับ	หมู่ที่	ผู้ใหญ่บ้าน
๑	หมู่ที่ ๓ บ้านชีปะขาว	นายวิชาญ สุวรรณเจริญ
๒	หมู่ที่ ๔ บ้านคลองสะแก	นางสาวรวิษา รอยรัตน์
๓	หมู่ที่ ๕ บ้านบางอ้อ	นายสมชาย อ่างสมบูรณ์
๔	หมู่ที่ ๖ บ้านบางหลักร้อย	นางสาวสุนันทา ศิริวัฒนาพร
๕	หมู่ที่ ๗ บ้านสะพานรถไฟ	นางสาวประทีป นิ่มอนงค์
๖	หมู่ที่ ๘ บ้านต้นสำโรง	พ.อ.อนันต์ รัตนวิมล
๗	หมู่ที่ ๙ บ้านตอกระท่อม	นางนุชจรี ศรีสมัย
๘	หมู่ที่ ๑๐ บ้านประจักษ์	นางปรานอม อินคง
๙	หมู่ที่ ๑๑ บ้านลาดบางกระเบน	นายสัมพันธ์ งามศิริ
๑๐	หมู่ที่ ๑๒ บ้านสามหอม	นางสาวอรุณี สิงห์ปี

#### เหตุผลการจัดตั้งการปกครองท้องถิ่น

เป็นบริเวณที่เป็นชุมชน มีราษฎรอาศัยอยู่หนาแน่น และมีแนวโน้มว่าจะพัฒนาให้มีความเจริญก้าวหน้า มีความเป็นระเบียบเรียบร้อย สามารถรองรับการขยายตัวและให้บริการด้านต่าง ๆ ตามศักยภาพของหน่วยงานการบริหารราชการส่วนท้องถิ่น ให้เกิดประโยชน์สูงสุดต่อประชาชนที่พักอาศัยและประกอบอาชีพ

### ตราสัญลักษณ์



ตอนกลางของดวงตราและเครื่องหมายเป็นต้นขนาที่มีพญานาคเลื้อยพันรอบต้น แสดงถึงความเป็นมาของชุมชนเทศบาลตำบลคลองแสนแสบ ซึ่งบริเวณริมแม่น้ำ และคลองต่างๆ จะมีต้นขนาขึ้นอยู่เป็นจำนวนมาก แสดงถึงความอุดมสมบูรณ์ตามธรรมชาติเป็นอย่างดี จึงมีผู้มาปลูกบ้านเรือนอยู่อาศัยหนาแน่นขึ้นเรื่อยๆ จนตั้งเป็นหมู่บ้าน และตั้งชื่อหมู่บ้านว่า “บางขนา” ตามจุดเด่นที่รับรู้ร่วมกัน

### แผนที่แสดงอาณาเขตการปกครอง



## ๒.๒ การเลือกตั้ง

การเลือกตั้งเขตเทศบาลตำบลคลองแสนแสบ แบ่งเขตการเลือกตั้งเป็น ๖ หน่วย ได้แก่

หน่วยที่ ๑	หมู่ที่ ๓ บ้านชีปะขาว , หมู่ที่ ๔ บ้านคลองสะแก , หมู่ที่ ๖ บ้านบางหลักร้อย
หน่วยที่ ๒	หมู่ที่ ๕ บ้านบางอ้อ
หน่วยที่ ๓	หมู่ที่ ๗ บ้านสะพานรถไฟ , หมู่ที่ ๘ บ้านต้นสำโรง
หน่วยที่ ๔	หมู่ที่ ๙ บ้านตอกระทุ่ม
หน่วยที่ ๕	หมู่ที่ ๑๐ บ้านประจักษ์ , หมู่ที่ ๑๒ บ้านสามหอม
หน่วยที่ ๖	หมู่ที่ ๑๑ บ้านลาดบางกระเบน

### ข้อมูลผู้มีสิทธิเลือกตั้ง

หมู่ที่ ต.บางชนาก	ผู้มีสิทธิเลือกตั้ง			หมายเหตุ
	ชาย	หญิง	รวม	
หมู่ที่ ๓ บ้านชีปะขาว	๑๐๘	๑๑๕	๒๒๓	
หมู่ที่ ๔ บ้านคลองสะแก	๗๒	๗๑	๑๔๓	
หมู่ที่ ๕ บ้านบางอ้อ	๑๒๖	๑๔๑	๒๖๗	
หมู่ที่ ๖ บ้านบางหลักร้อย	๑๐๕	๑๐๗	๒๑๒	
หมู่ที่ ๗ บ้านสะพานรถไฟ	๒๐๙	๒๔๑	๔๕๐	
หมู่ที่ ๘ บ้านต้นสำโรง	๑๗๐	๒๐๔	๓๗๔	
หมู่ที่ ๙ บ้านตอกระทุ่ม	๑๗๘	๒๐๙	๓๘๗	
หมู่ที่ ๑๐ บ้านประจักษ์	๑๐๙	๑๑๗	๒๒๖	
หมู่ที่ ๑๑ บ้านลาดบางกระเบน	๑๑๔	๑๕๓	๒๖๗	
หมู่ที่ ๑๒ บ้านสามหอม	๑๐๕	๑๐๔	๒๐๙	
รวม	๑,๒๙๖	๑,๔๖๒	๒,๗๕๘	

ที่มา : งานทะเบียนราษฎร อำเภอบางน้ำเปรี้ยว  
ข้อมูล ณ เดือนธันวาคม ๒๕๖๑

### สถิติข้อมูลเกี่ยวกับการเลือกตั้ง

ครั้งที่	พ.ศ.	ผู้มีสิทธิเลือกตั้ง	ผู้มาใช้สิทธิเลือกตั้ง	ปัญหา / อุปสรรค
๑	๒๕๕๑	๒,๓๑๗ คน	๑,๙๐๖ คน (๘๒.๒๖ %)	ไม่มี
๒	๒๕๕๕	๒,๔๗๔ คน	๒,๐๖๔ คน (๘๓.๔๓ %)	ไม่มี

ที่มา : งานบริหารทั่วไป เทศบาลตำบลคลองแสนแสบ  
ข้อมูล ณ เดือนธันวาคม ๒๕๖๑

### ๓. ประชากร

#### ๓.๑ ข้อมูลเกี่ยวกับจำนวนประชาชน

ตารางแสดงจำนวนประชากร  
ในเขตเทศบาลตำบลคลองแสนแสบแยกตามหมู่บ้าน

หมู่บ้าน	เพศ		รวม	จำนวนบ้าน
	ชาย	หญิง		
หมู่ที่ ๓ บ้านชีปะขาว	๑๔๓	๑๓๐	๒๗๓	๘๓
หมู่ที่ ๔ บ้านคลองสะแก	๙๐	๙๐	๑๘๐	๔๗
หมู่ที่ ๕ บ้านบางอ้อ	๑๖๖	๑๖๘	๓๓๔	๑๐๒
หมู่ที่ ๖ บ้านบางหลักร้อย	๑๓๑	๑๓๒	๒๖๓	๑๑๑
หมู่ที่ ๗ บ้านสะพานรถไฟ	๒๔๓	๒๙๓	๕๓๖	๒๓๑
หมู่ที่ ๘ บ้านต้นสำโรง	๒๑๑	๒๔๙	๔๖๐	๑๖๖
หมู่ที่ ๙ บ้านตอกระทุ่ม	๒๒๗	๒๖๐	๔๘๗	๑๙๔
หมู่ที่ ๑๐ บ้านประจักษ์	๑๓๐	๑๓๙	๒๖๙	๑๑๓
หมู่ที่ ๑๑ บ้านลาดบางกระเบน	๑๓๕	๑๗๑	๓๐๖	๑๑๐
หมู่ที่ ๑๒ บ้านสามหอม	๑๓๒	๑๔๒	๒๗๔	๘๖
<b>รวม</b>	<b>๑,๖๐๘</b>	<b>๑,๗๗๔</b>	<b>๓,๓๘๒</b>	<b>๑,๒๔๓</b>

ที่มา : อำเภอบางน้ำเปรี้ยว  
ข้อมูล ณ เดือนธันวาคม ๒๕๖๑

จำนวนประชากรในเขตเทศบาลตำบลคลองแสนแสบ ตามสถิติทะเบียนราษฎรของอำเภอ บางน้ำเปรี้ยว เมื่อสิ้นเดือนธันวาคม ๒๕๖๑ มีจำนวนประชากรทั้งสิ้น จำนวน ๓,๓๘๒ คน แยกเป็นชาย ๑,๖๐๘ คน หญิง ๑,๗๗๔ คน มีความหนาแน่นของประชากรประมาณ ๑๒๗ คน / ตารางกิโลเมตร

กราฟแสดงจำนวนประชากรในเขตเทศบาลตำบลคลองแสนแสบ

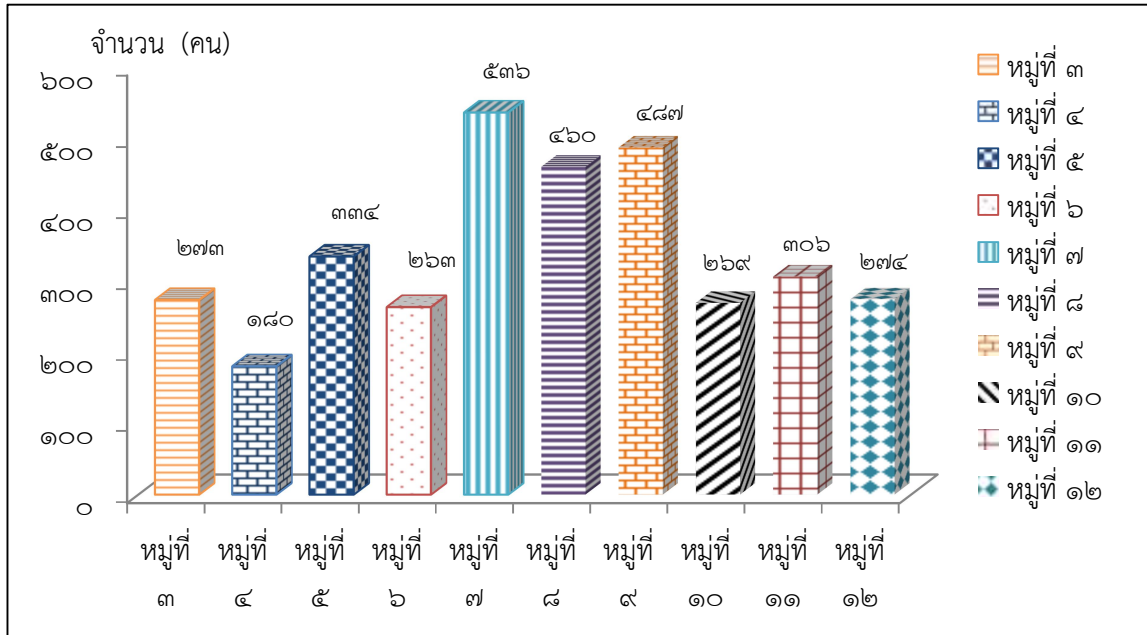

ที่มา : อำเภอบางน้ำเปรี้ยว  
ข้อมูล ณ เดือนธันวาคม ๒๕๖๑

### ๓.๒ ช่วงอายุและจำนวนประชากร

ตารางแสดงจำนวนประชากร  
ในเขตเทศบาลตำบลคลองแสนแสบแยกตามช่วงอายุ (ปี)

กลุ่มช่วงอายุ	ชาย	หญิง	รวม
๐ - ๑๘	๓๓๙	๓๒๗	๖๖๖
๑๙-๖๐	๙๗๘	๑,๐๖๘	๒,๐๔๖
๖๑-๑๐๐	๒๙๑	๓๗๙	๖๗๐
รวม	๑,๖๐๘	๑,๗๗๔	๓,๓๘๒

ที่มา : อำเภอบางน้ำเปรี้ยว  
ข้อมูล ณ เดือนธันวาคม ๒๕๖๑

กราฟแสดงจำนวนประชากรในเขตเทศบาลตำบลคลองแสนแสบ แยกตามช่วงอายุ (ปี)

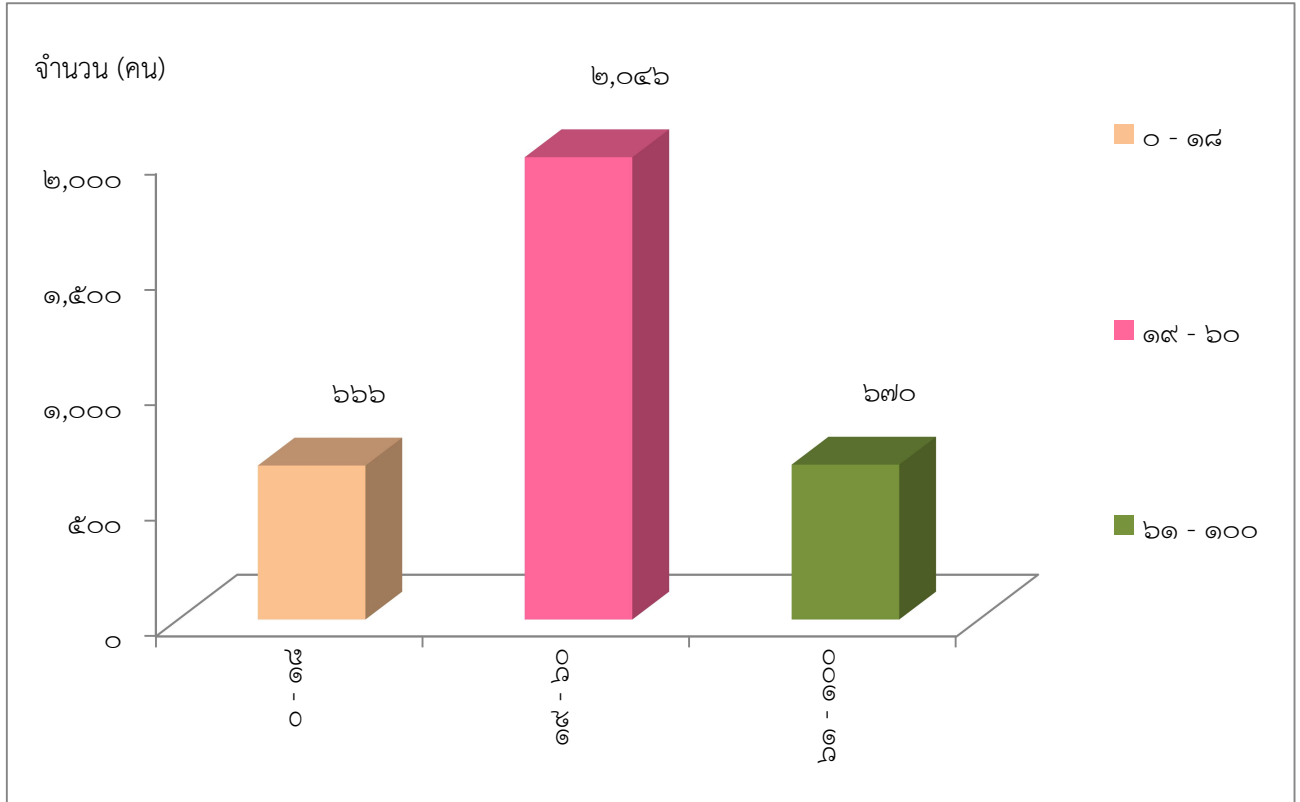

## ๔. สภาพสังคม

### ๔.๑ การศึกษา

#### สถานศึกษาของเทศบาล

เทศบาลตำบลคลองแสนแสบได้มีการวางพื้นฐานการศึกษาให้แก่เด็ก เพื่อเป็นการลดภาระให้กับผู้ปกครอง (ไม่เก็บค่าใช้จ่า่ย) โดยการจัดตั้งศูนย์พัฒนาเด็กเล็ก จำนวน ๒ แห่ง ประกอบด้วย

๑. ศูนย์พัฒนาเด็กเล็กเทศบาลตำบลคลองแสนแสบ
๒. ศูนย์พัฒนาเด็กเล็กวัดเกตตุสโมสร

#### สถานศึกษาในเขตเทศบาล

- สถานศึกษาภาครัฐ (สพฐ.) จำนวน ๒ แห่ง ประกอบด้วย
  ๑. โรงเรียนวัดเกตตุสโมสร
  ๒. โรงเรียนวัดประชาบำรุง
- ศูนย์การศึกษานอกระบบและการศึกษาตามอัธยาศัย จำนวน ๑ แห่ง ประกอบด้วย
  ๑. ศูนย์การศึกษานอกโรงเรียนตำบลบางขนาก
- โรงเรียนสังกัดกรมการศาสนา จำนวน ๑ แห่ง ประกอบด้วย
  ๑. โรงเรียนวิจิตรธรรมวิทยา



ตารางข้อมูลด้านการศึกษา

สังกัด	จำนวนห้องเรียน (ห้อง)			จำนวนนักเรียน (คน)			จำนวน ครู
	อนุบาล	ประถม	มัธยม	อนุบาล	ประถม	มัธยม	
<b>ท้องถิ่น</b>							
ศูนย์พัฒนาเด็กเล็กเทศบาลตำบล คลองแสนแสบ	๑	-	-	๒๖	-	-	๑
ศูนย์พัฒนาเด็กเล็กวัดเกตุสโมสร	๒	-	-	๕๒	-	-	๒
<b>สถานศึกษาภาครัฐ (สพฐ.)</b>							
โรงเรียนวัดเกตุสโมสร	๔	๘	๓	๗๙	๒๒๗	๗๐	๑๙
โรงเรียนวัดประชาบำรุง	๒	๖	๓	๓๗	๑๐๕	๕๖	๑๓
<b>สถานศึกษาภาคเอกชน</b>	-	-	-	-	-	-	-
-	-	-	-	-	-	-	-
<b>สถานศึกษาภาคเอกชน (ระดับ อาชีวศึกษา)</b>	จำนวนห้องเรียน						
-	-						-

ที่มา : กองการศึกษา เทศบาลตำบลคลองแสนแสบ  
ข้อมูล ณ เดือนธันวาคม ๒๕๖๑

๔.๒ สาธารณสุข

โรงพยาบาลส่งเสริมสุขภาพตำบลในเขตเทศบาลตำบลคลองแสนแสบ จำนวน ๑ แห่ง

โรงพยาบาลส่งเสริมสุขภาพตำบลบางขนาก หมู่ที่ ๒

ตารางแสดงข้อมูลพื้นฐานการบริการด้านสาธารณสุข ประจำปี ๒๕๖๑

รายการ	จำนวน
โรงพยาบาลส่งเสริมสุขภาพตำบล	๑ แห่ง
เจ้าหน้าที่สาธารณสุข	๕ คน
อาสาสมัครสาธารณสุขประจำหมู่บ้าน	๕๑ คน
ศูนย์สาธารณสุขมูลฐาน	๙ แห่ง

### ข้อมูลการเข้ารับการรักษาของประชาชนในเขตเทศบาลตำบลคลองแสนแสบ

#### ➤ สาเหตุการเจ็บป่วยที่เข้ารับการรักษา

- อุบัติเหตุ จำนวน ๕๓ ครั้ง/ปี
- สาเหตุอื่น จำนวน ๓๘ ครั้ง/ปี
- ประเภทการเจ็บป่วยที่เข้ารับการรักษา ๕ อันดับแรก คือ
  ๑. โรคเบาหวาน
  ๒. โรคความดันโลหิตสูง
  ๓. โรคระบบหายใจ
  ๔. โรคระบบกล้ามเนื้อ
  ๕. โรคระบบย่อยอาหาร



ที่มา : โรงพยาบาลส่งเสริมสุขภาพตำบลบางขนาก  
ข้อมูล ณ เดือนธันวาคม ๒๕๖๑

### ๔.๓ อาชญากรรม

รายการ	จำนวน
คดีเด็กและเยาวชนที่ถูกดำเนินคดี จำนวน	๓ คดี/ปี
คดีอุกฉกรรจ์และสะเทือนขวัญ จำนวน	- คดี/ปี
คดีชีวิต ร่างกายและเพศ จำนวน	๑๓ คดี/ปี
คดียาเสพติด จำนวน	๑๔๕ คดี/ปี
คดีเกี่ยวกับปราบปรามการค้าประเวณี จำนวน	- คดี/ปี
อุบัติเหตุบนท้องถนน จำนวน	๗ คดี/ปี
ผู้เสียชีวิต โดยอุบัติเหตุจากรถยนต์	๕ คน/ปี

ที่มา : สถานีตำรวจภูธรบางขนาก  
ข้อมูล ณ เดือนพฤษภาคม ๒๕๖๒

### ๔.๔ ยาเสพติด

เทศบาลตำบลคลองแสนแสบมีการดำเนินโครงการเพื่อป้องกันและแก้ไขปัญหายาเสพติดในพื้นที่ โดยการพัฒนาศูนย์กลางที่เกี่ยวข้องกับการป้องกันและแก้ไขปัญหายาเสพติด มีการจัดกิจกรรมรณรงค์ประชาสัมพันธ์ป้องกันและแก้ไขปัญหายาเสพติดในชุมชน และมีการจัดกิจกรรมตรวจเพื่อค้นหายาเสพติดในเด็กและเยาวชน

### ๔.๕ การสังเคราะห์

ข้อมูลผู้ได้รับเบี้ยยังชีพในเขตเทศบาลตำบลคลองแสนแสบ

หมู่บ้าน	ประเภท			รวม
	ผู้สูงอายุ	ผู้พิการ	ผู้ป่วยเอดส์	
หมู่ที่ ๓ บ้านชีปะขาว	๕๕	๑๓	-	๖๘
หมู่ที่ ๔ บ้านคลองสะแก	๓	๖	๒	๑๑
หมู่ที่ ๕ บ้านบางอ้อ	๕๗	๙	-	๖๖
หมู่ที่ ๖ บ้านบางหลักร้อย	๔๓	๘	-	๕๑
หมู่ที่ ๗ บ้านสะพานรถไฟ	๙๗	๑๐	๒	๑๐๙
หมู่ที่ ๘ บ้านต้นสำโรง	๗๕	๑๐	-	๘๕
หมู่ที่ ๙ บ้านตอกระทุ่ม	๗๕	๑๑	๑	๘๗
หมู่ที่ ๑๐ บ้านประจักษ์	๔๘	๙	-	๕๗
หมู่ที่ ๑๑ บ้านลาดบางกระเบน	๕๓	๑๑	-	๖๔
หมู่ที่ ๑๒ บ้านสามหอม	๖๓	๙	-	๗๒
<b>รวม</b>	<b>๖๐๔</b>	<b>๙๖</b>	<b>๕</b>	<b>๗๐๕</b>

กราฟแสดงจำนวนผู้ได้รับเบี้ยยังชีพในเขตเทศบาลตำบลคลองแสนแสบ จำแนกตามหมู่บ้าน

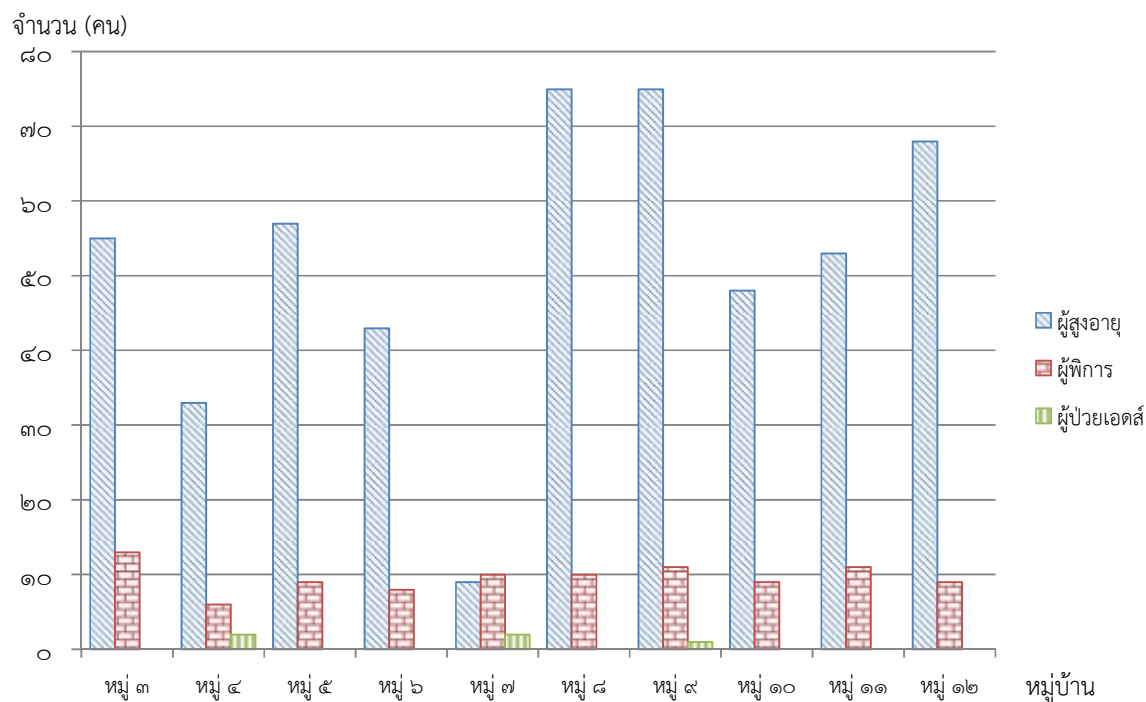

ที่มา : งานพัฒนาชุมชนและสวัสดิการ เทศบาลตำบลคลองแสนแสบ  
ข้อมูล ณ เดือนธันวาคม ๒๕๖๑

## ๕. ระบบบริการพื้นฐาน

### ๕.๑ การคมนาคมขนส่ง

ชนิดของถนน / สะพาน	จำนวน ( สาย / แห่ง )	ความยาว ( เมตร )
ถนนคอนกรีต	๑๐	๓,๑๙๘
ถนนลาดยางแอสฟัลท์ติก	๑๗	๑๙,๑๐๔
ถนนลูกรัง	๑๗	๑๒,๔๑๖
สะพาน	๕	๑๐๐
สะพานลอยคนข้าม	-	-

#### การเดินทาง

การเดินทางจากจังหวัดต่าง ๆ มีศูนย์หลักอยู่ที่อำเภอบางน้ำเปรี้ยว การเดินทางจากอำเภอบางน้ำเปรี้ยวมายังเทศบาลตำบลคลองแสนแสบมีรถโดยสารสองแถว รับ - ส่งผู้โดยสารเป็นประจำ ๑ สาย นอกจากนั้นประชาชนจะใช้นานพาหนะส่วนตัว

### ๕.๒ การไฟฟ้า

อยู่ในเขตการให้บริการของการไฟฟ้าส่วนภูมิภาค อำเภอบางน้ำเปรี้ยว

- มีจำนวนครัวเรือนที่มีไฟฟ้าใช้ประมาณ ๖๔๙ ครัวเรือน
- พื้นที่ที่ได้รับบริการไฟฟ้า คิดเป็นร้อยละ ๖๒.๑๖ ของพื้นที่ทั้งหมด
- ไฟฟ้าส่องสว่างสาธารณะ จำนวน ๒๓ จุด ครอบคลุมถนน ๒๓ สาย

### ๕.๓ การประปา

อยู่ในเขตการให้บริการของการประปาส่วนภูมิภาคอำเภอบางคล้า

- มีจำนวนครัวเรือนในเขตเทศบาลที่ใช้บริการของประปา ประมาณ ๖๔๙ ครัวเรือน
- ปริมาณการใช้น้ำประปา ประมาณ ๕๑๙,๒๐๐ ลบ.ม./เดือน

### ๕.๔ โทรศัพท์

โทรศัพท์อยู่ในเขตการให้บริการขององค์การโทรศัพท์แห่งประเทศไทย จังหวัดฉะเชิงเทรา จำนวนโทรศัพท์ของสำนักงานเทศบาลตำบลคลองแสนแสบ มี ๑ เลขหมาย คือ (๐๓๘) ๕๒๔-๐๕๐ และ โทรสารหมายเลข (๐๓๘) ๕๒๔-๐๕๙

### ๕.๕ ไปรษณีย์หรือการสื่อสารหรือการขนส่ง และวัสดุ ครุภัณฑ์

การไปรษณีย์ อยู่ในเขตการให้บริการของที่ทำกรไปรษณีย์อำเภอบางน้ำเปรี้ยว

สถานีวิทยุ - โทรทัศน์ สามารถรับคลื่นวิทยุได้หลายสถานี และสามารถรับสัญญาณโทรทัศน์ได้ ๓ ระบบ คือ ระบบภาคพื้นดิน (อนาล็อก , ดิจิตอล) , ระบบดาวเทียม และระบบเคเบิลทีวี

## ๖. ระบบเศรษฐกิจ

### ๖.๑ การเกษตร

๑. จำนวนประชากรที่ประกอบอาชีพเกษตรกรรม ๕๐๙ ครัวเรือน  
พื้นที่ประมาณ ๑๓,๐๕๒ ไร่
๒. พื้นที่การเกษตรส่วนใหญ่ใช้ปลูกข้าว เช่น ข้าวนาปี, ข้าวนาปรัง พื้นที่ประมาณ ๑๑,๕๐๐ ไร่ รองลงมาใช้ปลูกไม้ยืนต้น ไม้ผล เช่น มะพร้าว กล้วยน้ำว่า พื้นที่ประมาณ ๑,๕๕๒ ไร่
๓. ผลผลิตทางการเกษตรที่สำคัญ
  - ข้าว
  - มะพร้าว
  - กล้วยน้ำว่า
๔. มูลค่าผลผลิตทางการเกษตรประมาณ ๖๐,๐๐๐,๐๐๐ บาท/ปี
๕. ปัญหาที่พบเกี่ยวกับด้านการเกษตร คือ ต้นทุนการผลิตสูง อันเนื่องมาจาก
  - ปัจจัยการผลิตสูงขึ้น
  - ภาวะการณ์เกิดภัยพิบัติต่างๆ เช่น น้ำท่วม ภัยแล้ง สัตว์และแมลงศัตรูพืชระบาด
  - เทคโนโลยีล้ำสมัย
  - ราคาผลผลิตไม่แน่นอน
๖. ฤดูกาลผลผลิตทางการเกษตรออกสู่ตลาดในพื้นที่
  - เดือนสิงหาคม ถึงเดือนตุลาคม ผลผลิตคือ ข้าวนาปี
  - เดือนกุมภาพันธ์ ถึงเดือนตุลาคม ผลผลิตคือ ข้าวนาปรัง

ที่มา : สำนักงานเกษตรอำเภอบางน้ำเปรี้ยว  
ข้อมูล ณ เดือนธันวาคม ๒๕๖๑

### ๖.๒ การประมง

พื้นที่บางส่วนของเทศบาลตำบลคลองแสนแสบมีการทำประมงในเขตพื้นที่ ได้แก่ หมู่ที่ ๑๐ มีการเลี้ยงกุ้ง และปลานิล

- จำนวนเกษตรกรผู้เลี้ยงกุ้งทะเล มีทั้งหมด ๒๔ ราย ๒๕ ฟาร์ม พื้นที่รวม ๕๑๒ ไร่
- ผลผลิตทั้งหมด ๒๗๒,๐๒๐ กิโลกรัม (ยอดผลผลิตภายในปี พ.ศ. ๒๕๕๔ เฉพาะส่วนที่ซื้อขายโดยใช้หนังสือกำกับการจำหน่ายสัตว์น้ำเท่านั้น)

## ๖.๓ การพาณิชย์กรรมและบริการ

### การพาณิชย์กรรมและบริการ

◆ สถานีบริการน้ำมัน / ปั๊ม (ประเภท ก และ ค)	จำนวน	- แห่ง
◆ สถานีบริการน้ำมัน (ปั๊มหลอด) (ประเภท ง)	จำนวน	- แห่ง
◆ ศูนย์การค้า / ห้างสรรพสินค้า	จำนวน	- แห่ง
◆ ตลาดสด	จำนวน	- แห่ง
◆ ตลาดประเภทสอง	จำนวน	- แห่ง
◆ โรงแรม	จำนวน	- แห่ง
◆ รีสอร์ท	จำนวน	- แห่ง
◆ โรงสีข้าว	จำนวน	๒ แห่ง

### สถานประกอบการ

◆ สถานที่สะสม/จำหน่ายอาหารตาม พ.ร.บ.การสาธารณสุข	จำนวน	๑๐ แห่ง
◆ ร้านอาหารที่ได้รับป้ายอาหารสะอาดรสชาติอร่อย	จำนวน	- ร้าน
◆ สถานประกอบการกิจการที่เป็นอันตรายต่อสุขภาพ	จำนวน	๒๙ แห่ง

### สถานประกอบการเทศพาณิชย์

◆ สถานธนาบาลของรัฐ	จำนวน	- แห่ง
◆ โรงฆ่าสัตว์	จำนวน	- แห่ง

## ๖.๔ การท่องเที่ยว

ปัจจุบันในเขตเทศบาลตำบลคลองแสนแสบมีแหล่งท่องเที่ยวทางธรรมชาติ และแหล่งท่องเที่ยวทางวัฒนธรรม และยังเป็นเส้นทางในการคมนาคมเชื่อมโยงไปยังสถานที่ท่องเที่ยวภายในจังหวัด และต่างจังหวัด

๑. แหล่งท่องเที่ยวทางธรรมชาติ ได้แก่ ท่าเรือแม่น้ำบางปะกง พื้นที่หมู่ที่ ๑๐ บ้านประจักษ์
๒. แหล่งท่องเที่ยวทางวัฒนธรรม ได้แก่ กิจกรรมไหว้พระเก้าวัด คือ วัดประชาบำรุง (พื้นที่หมู่ที่ ๓ บ้านชีปะขาว) และวัดบางอ้อ (พื้นที่หมู่ที่ ๕ บ้านบางอ้อ) งานประเพณีบวงสรวงหลวงพ่อวิสาข (พื้นที่หมู่ที่ ๑๐ บ้านประจักษ์)

### ๖.๕ อุตสาหกรรม

๑. โรงงานอุตสาหกรรมขนาดใหญ่ (คนงาน ๒๐๐ คนขึ้นไปหรือมีทรัพย์สินเกินกว่า ๕๐ ล้านบาทขึ้นไป)
- บริษัท ธรรมรักษ์ ออโต้พาร์ท จำกัด ผลิตชิ้นส่วนประกอบรถยนต์  
ที่อยู่ ๒๗/๗ หมู่ ๖ ต.บางชนาก อ.บางน้ำเปรี้ยว จ.ฉะเชิงเทรา  
โทร ๐-๓๘๕๒-๔๑๔๑-๒
  - บริษัท ซลิตอินดัสเตรียล จำกัด ผลิตชิ้นส่วนประกอบรถยนต์  
ที่อยู่ ๒๗/๑๑ หมู่ ๖ ต.บางชนาก อ.บางน้ำเปรี้ยว จ.ฉะเชิงเทรา
๒. โรงงานอุตสาหกรรมขนาดกลาง (มีคนงาน ๑๐-๔๙ คน หรือมีทรัพย์สินตั้งแต่ ๑๐-๕๐ ล้านบาท)
- บริษัท บุญพิศาล จำกัด ผลิตอาหารสัตว์  
ที่อยู่ ๒๙/๔ หมู่ ๙ ต.บางชนาก อ.บางน้ำเปรี้ยว จ.ฉะเชิงเทรา  
โทร ๐-๓๘๕๘-๑๗๘๕-๖
  - บริษัท เอเชียอินเตอร์ไรซ์ จำกัด ผลิตบรรจุข้าวสารถุงส่งจำหน่าย  
ที่อยู่ ๕๙ หมู่ ๕ ต.บางชนาก อ.บางน้ำเปรี้ยว จ.ฉะเชิงเทรา  
โทร ๐-๓๘๕๒-๔๓๒๗
  - บริษัท ไทยโฮมผลิตภัณฑ์คอนกรีต จำกัด ผลิตแผ่นคอนกรีต เสริม  
ที่อยู่ ๓๔/๖ หมู่ ๗ ต.บางชนาก อ.บางน้ำเปรี้ยว จ.ฉะเชิงเทรา  
โทร ๐-๓๘๕๘-๑๔๔๕

### ๖.๖ กลุ่มอาชีพ

ลำดับ	กลุ่มอาชีพ
๑	กลุ่มร้านค้าเรือนไทย
๒	กลุ่มสตรีตำบลบางชนาก
๓	กลุ่มศูนย์ผลิตข้าวชุมชน
๔	กลุ่มเกษตรกร

### ๖.๗ แรงงาน

ลักษณะการประกอบอาชีพส่วนใหญ่ประกอบอาชีพเกษตรกรรม รองลงมา คือ การประกอบอาชีพรับจ้าง และการประกอบอาชีพอิสระ ตามลำดับ

## ๗. ศาสนา ประเพณี วัฒนธรรม

### ๗.๑ การนับถือศาสนา

ประชาชนส่วนใหญ่ นับถือศาสนาพุทธ

- วัดในพระพุทธศาสนา รวม ๔ วัด

ลำดับ	ชื่อ	ตั้งอยู่ที่
๑	วัดประชานิยม	ตั้งอยู่หมู่ที่ ๓ ตำบลบางขนาก
๒	วัดบางอ้อราษฎร์บำรุง	ตั้งอยู่หมู่ที่ ๕ ตำบลบางขนาก
๓	วัดเกษตรโมสร	ตั้งอยู่หมู่ที่ ๘ ตำบลบางขนาก
๔	วัดประจักษ์	ตั้งอยู่หมู่ที่ ๑๐ ตำบลบางขนาก

### ๗.๒ ประเพณีและงานประจำปี

ก. ประเพณีสงกรานต์ ช่วงเดือนเมษายน ประชาชนจะร่วมกันจัดพิธีสงฆ์น้ำพระ มีการรดน้ำดำหัวผู้ใหญ่เพื่อขอพร และมีการเล่นต่าง ๆ

ข. ประเพณีตักบาตรเทโว ช่วงเดือนตุลาคม จะมีการเตรียมข้าวสารอาหารแห้งเพื่อนำไปทำบุญตักบาตรที่วัด

ค. ประเพณีลอยกระทง ช่วงเดือนพฤศจิกายนจะมีการจัดงานประเพณีลอยกระทงเพื่อขอขมาต่อพระแม่คงคา

### ๗.๓ ภูมิปัญญาท้องถิ่น ภาษาถิ่น

ภูมิปัญญาท้องถิ่น คือ การเล่นพื้นบ้าน การทำขนม หรือแปรรูปผลผลิตทางการเกษตร การจักสาน การประดิษฐ์บ้านเรือนไทยจิ๋ว การทำบายศรี

ภาษาถิ่น คือ ภาษาไทย



## ๘. ทรัพยากรธรรมชาติ

### ๘.๑ น้ำ

#### แหล่งน้ำ

ลักษณะของแหล่งน้ำมีทั้งที่เกิดขึ้นเองตามธรรมชาติ และที่ขุดเจาะขึ้น เพื่อใช้ประโยชน์ในกิจกรรมต่าง ๆ แหล่งน้ำสาธารณะ คือ แม่น้ำบางปะกง ซึ่งอยู่ทางทิศตะวันออกของเทศบาลกั้นเขตระหว่างอำเภอ บางน้ำเปรี้ยวกับอำเภอบ้านสร้าง จังหวัดปราจีนบุรี คลอง ลำราง มีจำนวน ๑๘ แห่ง คือ

ลำดับ	ชื่อคลอง/ลำราง
๑	คลองชวดขวาง หมู่ ๓
๒	คลองซีผ้าขาว หมู่ ๓
๓	คลองชวดตาพูน หมู่ ๓
๔	คลองบางขนากน้อย หมู่ ๓,๕
๕	คลองบึงดำ หมู่ ๔
๖	คลองหลักร้อย หมู่ ๕
๗	คลองบางอ้อ หมู่ ๕
๘	คลองสามพวง หมู่ ๕
๙	คลองชวดฤๅชี หมู่ ๖

ลำดับ	ชื่อคลอง/ลำราง
๑๐	คลองทางรถไฟเชื่อมคลองหลักร้อย หมู่ ๖
๑๑	คลองบึงบอน หมู่ ๗
๑๒	คลองชวดสำโรง หมู่ ๗
๑๓	คลองไขปลา หมู่ ๘
๑๔	คลองชวดสำโรง หมู่ ๘,๙
๑๕	คลองตอกระทุ่ม หมู่ ๙
๑๖	คลองวังจิกใน,วังจิกนอก หมู่ ๑๐,๑๒
๑๗	คลองลาดบางกระเบน หมู่ ๑๑
๑๘	คลองสามหอม หมู่ ๑๒

#### ข้อมูลด้านแหล่งน้ำทางการเกษตร

- แหล่งน้ำธรรมชาติ (แม่น้ำบางปะกง)
- คลองชลประทาน (คลองแสนแสบ คลองสะแก และคลองต้นคลองสิบแปด)

#### ข้อมูลด้านแหล่งน้ำกิน น้ำใช้ (หรือน้ำเพื่อการอุปโภคบริโภค)

- ใช้แหล่งน้ำจากการประปาภูมิภาคอำเภอบางคล้า
- น้ำประปาผิวดินเทศบาลตำบลคลองแสนแสบ
- น้ำตามลำคลองต่างๆ

### ๘.๒ ป่าไม้

#### ลักษณะของไม้และป่าไม้

ไม่มีพื้นที่ป่าไม้ หรือป่าสงวนแห่งชาติ มีเพียงพื้นที่เพื่อทำการเกษตร ประชาชนส่วนใหญ่ประกอบอาชีพทำการเกษตร



## ส่วนที่ ๒

### ยุทธศาสตร์การพัฒนากองคกรปกครองส่วนท้องถิ่น

#### ๑. ความสัมพันธ์ระหว่างแผนพัฒนาระดับมหภาค

##### ๑.๑ แผนยุทธศาสตร์ชาติ ๒๐ ปี

###### วิสัยทัศน์

“ประเทศไทยมีความมั่นคง มั่งคั่ง ยั่งยืน เป็นประเทศพัฒนาแล้ว ด้วยการพัฒนาตามหลักปรัชญาของเศรษฐกิจพอเพียง”

###### ความมั่นคง

- การมีความมั่นคงปลอดภัย จากภัยและการเปลี่ยนแปลงทั้งภายในประเทศและภายนอกประเทศในทุกระดับ ทั้งระดับประเทศ สังคม ชุมชน ครัวเรือน และปัจเจกบุคคล และมีความมั่นคงในทุกมิติ ทั้งมิติเศรษฐกิจ สังคม สิ่งแวดล้อม และการเมือง
- ประเทศ มีความมั่นคงในเอกราชและอธิปไตย มีสถาบันชาติ ศาสนา พระมหากษัตริย์ที่เข้มแข็งเป็นศูนย์กลางและเป็นที่ยึดเหนี่ยวจิตใจของประชาชน ระบบการเมืองที่มั่นคงเป็นกลไกที่นำไปสู่การบริหารประเทศที่ต่อเนื่องและโปร่งใสตามหลักธรรมาภิบาล
- สังคม มีความปรองดองและความสามัคคี สามารถผนึกกำลังเพื่อพัฒนาประเทศ ชุมชนมีความเข้มแข็ง ครอบครัว มีความอบอุ่น
- ประชาชน มีความมั่นคงในชีวิต มีงานและรายได้ที่มั่นคงพอเพียงกับการดำรงชีวิต มีที่อยู่อาศัยและความปลอดภัยในชีวิตทรัพย์สิน
- ฐานทรัพยากรและสิ่งแวดล้อม มีความมั่นคงของอาหาร พลังงาน และน้ำ

###### ความมั่งคั่ง

- ประเทศไทยมีการขยายตัวของเศรษฐกิจอย่างต่อเนื่อง ยกกระดับเป็นประเทศในกลุ่มประเทศรายได้สูงความเหลื่อมล้ำของการพัฒนาลดลง ประชากรได้รับผลประโยชน์จากการพัฒนาอย่างเท่าเทียมกันมากขึ้น
- เศรษฐกิจมีความสามารถในการแข่งขันสูง สามารถสร้างรายได้ทั้งจากภายในและภายนอกประเทศ สร้างฐานเศรษฐกิจและสังคมแห่งอนาคต และเป็นจุดสำคัญของการเชื่อมโยงในภูมิภาคทั้งการคมนาคมขนส่ง การผลิต การค้า การลงทุน และการทำธุรกิจ มีบทบาทสำคัญในระดับภูมิภาคและระดับโลก เกิดสายสัมพันธ์ทางเศรษฐกิจและการค้าอย่างมีพลัง
- ความสมบูรณ์ในทุนที่จะสามารถสร้างการพัฒนาต่อเนื่อง ได้แก่ ทุนมนุษย์ ทุนทางปัญญา ทุนทางการเงิน ทุนที่เป็นเครื่องมือเครื่องจักร ทุนทางสังคม และทุนทรัพยากรธรรมชาติและสิ่งแวดล้อม

### ความยั่งยืน

- การพัฒนาที่สามารถสร้างความเจริญ รายได้ และคุณภาพชีวิตของประชาชนให้เพิ่มขึ้นอย่างต่อเนื่อง ซึ่งเป็นการเจริญเติบโตของเศรษฐกิจที่ไม่ใช้ทรัพยากรธรรมชาติเกินพอดี ไม่สร้างมลภาวะต่อสิ่งแวดล้อมจนเกินความสามารถในการรองรับและเยียวยาของระบบนิเวศน์
- การผลิตและการบริโภคเป็นมิตรกับสิ่งแวดล้อม และสอดคล้องกับกฎระเบียบของประชาคมโลกซึ่งเป็นที่ยอมรับร่วมกัน ความอุดมสมบูรณ์ของทรัพยากรธรรมชาติและสิ่งแวดล้อมมีคุณภาพดีขึ้น คนมีความรับผิดชอบต่อสังคม มีความเอื้ออาทร เสียสละเพื่อผลประโยชน์ส่วนรวม
- มุ่งประโยชน์ส่วนรวมอย่างยั่งยืน ให้ความสำคัญกับการมีส่วนร่วมของประชาชนทุกภาคส่วน เพื่อการพัฒนาในทุกระดับอย่างสมดุล มีเสถียรภาพ และยั่งยืน
- ประชาชนทุกภาคส่วนในสังคม ยึดถือและปฏิบัติตามปรัชญาของเศรษฐกิจพอเพียง

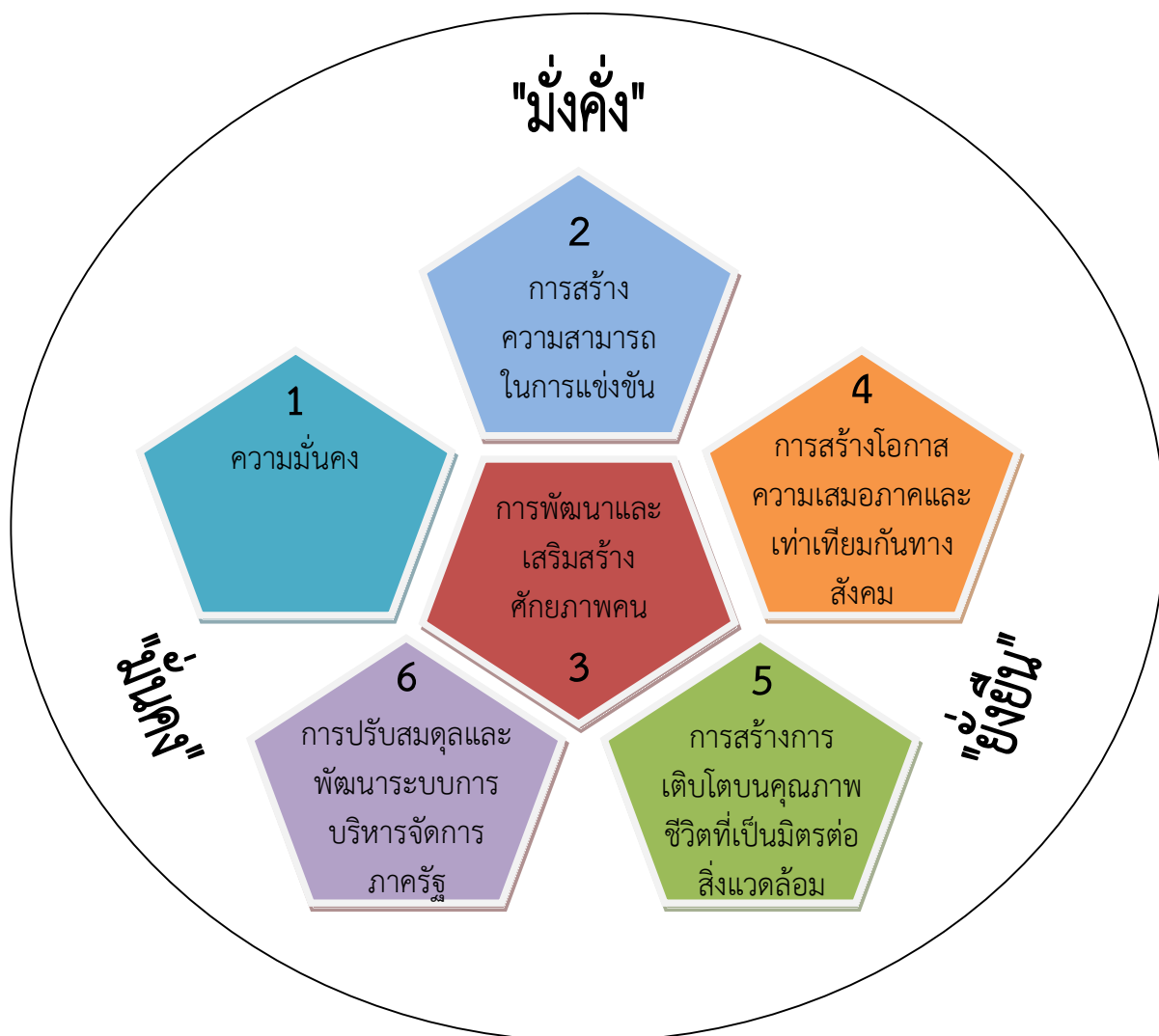

## ยุทธศาสตร์การพัฒนา

ในการที่จะบรรลุวิสัยทัศน์และทำให้ประเทศไทยพัฒนาไปสู่อนาคตที่พึงประสงค์นั้น จำเป็นจะต้องมีการวางแผนและกำหนดยุทธศาสตร์การพัฒนาในระยะยาว และกำหนดแนวทางการพัฒนาของทุกภาคส่วนให้ขับเคลื่อนไปในทิศทางเดียวกัน ดังนั้น จึงจำเป็นต้องกำหนดยุทธศาสตร์ชาติในระยะยาว เพื่อถ่ายทอดแนวทางการพัฒนาสู่การปฏิบัติในแต่ละช่วงเวลาอย่างต่อเนื่องและมีการบูรณาการ และสร้างความเข้าใจถึงอนาคตของประเทศไทยร่วมกัน และเกิดการรวมพลังของทุกภาคส่วนในสังคมทั้งประชาชน เอกชน ประชาสังคมในการขับเคลื่อนการพัฒนาเพื่อการสร้างและรักษาไว้ซึ่งผลประโยชน์แห่งชาติและบรรลุวิสัยทัศน์ “ประเทศไทยมีความมั่นคง มั่งคั่ง ยั่งยืนเป็นประเทศพัฒนาแล้ว ด้วยการพัฒนาตามหลักปรัชญาของเศรษฐกิจพอเพียง” หรือคติพจน์ประจำชาติ “มั่นคง มั่งคั่ง ยั่งยืน” เพื่อให้ประเทศมีขีดความสามารถในการแข่งขัน มีรายได้สูงอยู่ในกลุ่มประเทศพัฒนาแล้ว คนไทยมีความสุข อยู่ดี กินดี สังคมมีความมั่นคงเสมอภาคและเป็นธรรม ซึ่งยุทธศาสตร์ชาติที่จะใช้เป็นกรอบแนวทางการพัฒนาในระยะ ๒๐ ปีต่อจากนี้ไป จะประกอบด้วย ๖ ยุทธศาสตร์ ได้แก่

- (๑) ยุทธศาสตร์ด้านความมั่นคง
- (๒) ยุทธศาสตร์ด้านการสร้างความสามารถในการแข่งขัน
- (๓) ยุทธศาสตร์การพัฒนาและเสริมสร้างศักยภาพคน
- (๔) ยุทธศาสตร์ด้านการสร้างโอกาสความเสมอภาคและเท่าเทียมกันทางสังคม
- (๕) ยุทธศาสตร์ด้านการสร้างการเติบโตบนคุณภาพชีวิตที่เป็นมิตรกับสิ่งแวดล้อม
- (๖) ยุทธศาสตร์ด้านการปรับสมดุลและพัฒนาระบบการบริหารจัดการภาครัฐ

โดยมีสาระของแต่ละยุทธศาสตร์ สรุปได้ ดังนี้

### **๑. ด้านความมั่นคง**

- (๑) เสริมสร้างความมั่นคงของสถาบันหลักและการปกครองระบอบประชาธิปไตยอันมีพระมหากษัตริย์ทรงเป็นประมุข
- (๒) ปฏิรูปกลไกการบริหารประเทศและพัฒนาความมั่นคง ทางการเมือง ขจัดคอร์รัปชัน สร้างความเชื่อมั่นในกระบวนการยุติธรรม
- (๓) การรักษาความมั่นคงภายในและความสงบเรียบร้อยภายใน ตลอดจนการบริหารจัดการความมั่นคงชายแดนและชายฝั่งทะเล
- (๔) การพัฒนาระบบ กลไก มาตรการและความร่วมมือระหว่างประเทศทุกระดับ และรักษาคุณภาพความสัมพันธ์กับประเทศมหาอำนาจ เพื่อป้องกันและแก้ไขปัญหาความมั่นคงรูปแบบใหม่
- (๕) การพัฒนาเสริมสร้างศักยภาพการผนึกกำลังป้องกันประเทศ การรักษาความสงบเรียบร้อยภายในประเทศ สร้างความร่วมมือกับประเทศเพื่อนบ้านและมิตรประเทศ
- (๖) การพัฒนาระบบการเตรียมพร้อมแห่งชาติและระบบบริหารจัดการภัยพิบัติ รักษาความมั่นคงของฐานทรัพยากรธรรมชาติสิ่งแวดล้อม
- (๗) การปรับกระบวนการทำงานของโลกที่เกี่ยวข้องจากแนวตั้งสู่แนวนานมากขึ้น

### **๒. ด้านการสร้างความสามารถในการแข่งขัน**

- (๑) การพัฒนาสมรรถนะทางเศรษฐกิจ ส่งเสริมการค้า การลงทุน พัฒนาสู่ชาติการค้า
- (๒) การพัฒนาภาคการผลิตและบริการ เสริมสร้างฐานการผลิตเข้มแข็ง ยั่งยืน และส่งเสริมเกษตรกรรายย่อยสู่เกษตรยั่งยืนเป็นมิตรกับสิ่งแวดล้อม

- (๓) การพัฒนาผู้ประกอบการและเศรษฐกิจชุมชน พัฒนาทักษะผู้ประกอบการ ยกกระดับผลิตภาพแรงงานและพัฒนา SMEs สู่อุตสาหกรรม
- (๔) การพัฒนาพื้นที่เศรษฐกิจพิเศษและเมือง พัฒนาเขตเศรษฐกิจพิเศษชายแดน และพัฒนาระบบเมืองศูนย์กลางความเจริญ
- (๕) การลงทุนพัฒนาโครงสร้างพื้นฐาน ด้านการขนส่ง ความมั่นคงและพลังงาน ระบบเทคโนโลยีสารสนเทศ และการวิจัยและพัฒนา
- (๖) การเชื่อมโยงกับภูมิภาคและเศรษฐกิจโลก สร้างความเป็นหุ้นส่วนการพัฒนาทั้งในระดับประเทศ ส่งเสริมให้ไทยเป็นฐานของการประกอบธุรกิจ ฯลฯ

### ๓. **ด้านการพัฒนาและเสริมสร้างศักยภาพคน**

- (๑) พัฒนาศักยภาพคนตลอดช่วงชีวิต
- (๒) การยกระดับการศึกษาและการเรียนรู้ให้มีคุณภาพเท่าเทียมและทั่วถึง
- (๓) ปลูกฝังระเบียบวินัย คุณธรรม จริยธรรม ค่านิยมที่พึงประสงค์
- (๔) การสร้างเสริมให้คนมีสุขภาวะที่ดี
- (๕) การสร้างความอยู่ดีมีสุขของครอบครัวไทย

### ๔. **ด้านการสร้างโอกาสความเสมอภาคและเท่าเทียมกันทางสังคม**

- (๑) สร้างความมั่นคงและลดความเหลื่อมล้ำทางเศรษฐกิจและสังคม
- (๒) พัฒนาระบบบริการและระบบบริหารจัดการสุขภาพ
- (๓) มีสภาพแวดล้อมและนวัตกรรมที่เอื้อต่อการดำรงชีวิตในสังคมสูงวัย
- (๔) สร้างความเข้มแข็งของสถาบันทางสังคม ทunesทางวัฒนธรรมและความเข้มแข็งของชุมชน
- (๕) พัฒนาการสื่อสารมวลชนให้เป็นกลไกในการสนับสนุนการพัฒนา

### ๕. **ด้านการสร้างการเติบโตบนคุณภาพชีวิตที่เป็นมิตรกับสิ่งแวดล้อม**

- (๑) จัดระบบอนุรักษ์ พื้นฟูและป้องกันการทำลายทรัพยากรธรรมชาติ
- (๒) วางระบบบริหารจัดการน้ำให้มีประสิทธิภาพทั้ง ๒๕ ลุ่มน้ำ เน้นการปรับระบบการบริหารจัดการอุทกภัยอย่างบูรณาการ
- (๓) การพัฒนาและใช้พลังงานที่เป็นมิตรกับสิ่งแวดล้อม
- (๔) การพัฒนาเมืองอุตสาหกรรมเชิงนิเวศและเมืองที่เป็นมิตรกับสิ่งแวดล้อม
- (๕) การร่วมลดปัญหาโลกร้อนและปรับตัวให้พร้อมกับการเปลี่ยนแปลงสภาพภูมิอากาศ
- (๖) การใช้เครื่องมือทางเศรษฐศาสตร์และนโยบายการคลังเพื่อสิ่งแวดล้อม

### ๖. **ด้านการปรับสมดุลและพัฒนาระบบการบริหารจัดการภาครัฐ**

- (๑) การปรับปรุงโครงสร้าง บทบาท ภารกิจของหน่วยงานภาครัฐ ให้มีขนาดที่เหมาะสม
- (๒) การวางระบบบริหารราชการแบบบูรณาการ
- (๓) การพัฒนาระบบบริหารจัดการกำลังคนและพัฒนาบุคลากรภาครัฐ
- (๔) การต่อต้านการทุจริตและประพฤติมิชอบ
- (๕) การปรับปรุงกฎหมายและระเบียบต่างๆ
- (๖) ให้ทันสมัย เป็นธรรมและเป็นสากล
- (๗) พัฒนาระบบการให้บริการประชาชนของหน่วยงานภาครัฐ
- (๘) ปรับปรุงการบริหารจัดการรายได้และรายจ่ายของภาครัฐ

## ๑.๒ แผนพัฒนาเศรษฐกิจและสังคมแห่งชาติ ฉบับที่ ๑๒ (พ.ศ. ๒๕๖๐ - ๒๕๖๔)

### วิสัยทัศน์

จากสถานะของประเทศและบริบทการเปลี่ยนแปลงต่างๆ ที่ประเทศกำลังประสบอยู่ ทำให้การกำหนดวิสัยทัศน์แผนพัฒนาฯ ฉบับที่ ๑๒ ยังคงมีความต่อเนื่องจากวิสัยทัศน์แผนพัฒนาฯ ฉบับที่ ๑๑ และกรอบหลักการของการวางแผนที่น้อมนำและประยุกต์ใช้หลักปรัชญาของเศรษฐกิจพอเพียง ยึดคนเป็นศูนย์กลางของการพัฒนาอย่างมีส่วนร่วม การพัฒนาที่ยืดหยุ่น ยั่งยืน โดยวิสัยทัศน์ของการพัฒนาในแผนพัฒนาฯ ฉบับที่ ๑๒ ต้องให้ความสำคัญกับการกำหนดทิศทางการพัฒนาที่มุ่งสู่การเปลี่ยนผ่านประเทศไทยจากประเทศที่มีรายได้ปานกลางไปสู่ประเทศที่มีรายได้สูง มีความมั่นคง และยั่งยืน สังคมอยู่ร่วมกันอย่างมีความสุข และนำไปสู่การบรรลุวิสัยทัศน์ระยะยาว “มั่นคง มั่งคั่ง ยั่งยืน” ของประเทศ

### วัตถุประสงค์

๑. เพื่อวางรากฐานให้คนไทยเป็นคนที่สมบูรณ์ มีคุณธรรมจริยธรรม มีระเบียบวินัย ค่านิยมที่ดี มีจิตสาธารณะ และมีความสุข โดยมีสุขภาพและสุขภาพที่ดี ครอบครัวยุติธรรม ตลอดจนเป็นคนเก่งที่มีทักษะความรู้ ความสามารถ และพัฒนาตนเองได้ต่อเนื่องตลอดชีวิต
๒. เพื่อให้คนไทยมีความมั่นคงทางเศรษฐกิจและสังคม ได้รับความเป็นธรรมในการเข้าถึงทรัพยากรและบริการทางสังคมที่มีคุณภาพ ผู้ด้อยโอกาสได้รับการพัฒนาศักยภาพ รวมทั้งชุมชนมีความเข้มแข็งพึ่งพาตนเองได้
๓. เพื่อให้เศรษฐกิจเข้มแข็ง แข่งขันได้ มีเสถียรภาพ และมีความยั่งยืน สร้างความเข้มแข็งของฐานการผลิตและบริการเดิมและขยายฐานใหม่โดยการใช้นวัตกรรมที่เข้มข้นมากขึ้น สร้างความเข้มแข็งของของเศรษฐกิจฐานราก และสร้างความมั่นคงทางพลังงาน อาหาร และน้ำ
๔. เพื่อรักษาและฟื้นฟูทรัพยากรธรรมชาติและคุณภาพสิ่งแวดล้อมให้สามารถสนับสนุนการเติบโตที่เป็นมิตรกับสิ่งแวดล้อมและการมีคุณภาพชีวิตที่ดีของประชาชน
๕. เพื่อให้การบริหารราชการแผ่นดินมีประสิทธิภาพ โปร่งใส ทันทสมัย และมีการทำงานเชิงบูรณาการของภาคีการพัฒนา
๖. เพื่อให้มีการกระจายความเจริญไปสู่ภูมิภาคโดยการพัฒนาภาคและเมืองเพื่อรองรับการพัฒนายกระดับฐานการผลิตและบริการเดิมและขยายฐานการผลิตและบริการใหม่
๗. เพื่อผลักดันให้ประเทศไทยมีความเชื่อมโยง (Connectivity) กับประเทศต่างๆ ทั้งในระดับอนุภูมิภาค ภูมิภาค และนานาชาติได้อย่างสมบูรณ์และมีประสิทธิภาพ รวมทั้งให้ประเทศไทยมีบทบาทนำและสร้างสรรค์ในด้านการค้า การบริการ และการลงทุนภายใต้กรอบความร่วมมือต่าง ๆ ทั้งในระดับอนุภูมิภาค ภูมิภาค และโลก

## กรอบหลักการของแผนพัฒนาฯ ฉบับที่ ๑๒

- ยึดหลัก “ปรัชญาของเศรษฐกิจพอเพียง” อย่างต่อเนื่องจากแผนพัฒนาฯ ฉบับที่ ๙ - ๑๑

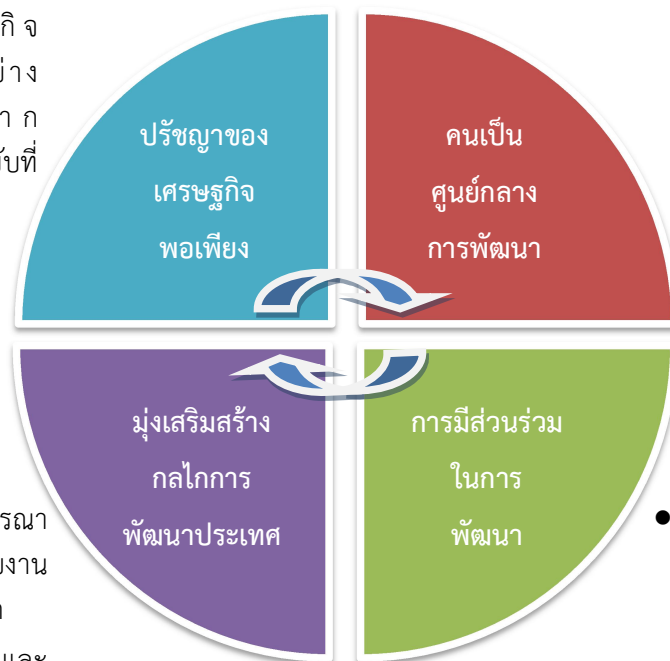

- มีการพัฒนาเชิงบูรณาการระหว่างหน่วยงานที่ยึดพื้นที่เป็นหลัก
- ปรับปรุงกฎหมายและกฎระเบียบต่างๆ ให้เอื้อต่อการขับเคลื่อนการพัฒนาในทุกระดับ

- คนไทยให้เป็นพลังสำคัญในการพัฒนาประเทศ โดยมีลักษณะสำคัญ ๕ ประการได้แก่ มีความเชี่ยวชาญเฉพาะด้าน มีทักษะในการคิดเชิงสร้างสรรค์ มีความคิดสร้างสรรค์ มีความเคารพในความแตกต่าง และมีจุดยืนทางจริยธรรม

- ชุมชน ภาคประชาสังคม ภาคเอกชนและภาครัฐ ร่วมกันพัฒนาประเทศบนหลักการร่วมคิด ร่วมทำ ร่วมรับผิดชอบ และร่วมรับผลประโยชน์จากการพัฒนา

## ยุทธศาสตร์การพัฒนาของแผนพัฒนาฯ ฉบับที่ ๑๒ (พ.ศ. ๒๕๖๐ - ๒๕๖๔)



### ๑. ยุทธศาสตร์ที่ ๑ : การเสริมสร้างและพัฒนาศักยภาพทุนมนุษย์

#### วัตถุประสงค์

- ๑) เพื่อปรับเปลี่ยนให้คนในสังคมไทยมีค่านิยมตามบรรทัดฐานที่ดีทางสังคม
- ๒) เพื่อเตรียมคนในสังคมไทยให้มีทักษะการดำรงชีวิตสำหรับโลกศตวรรษที่ ๒๑
- ๓) เพื่อส่งเสริมให้คนไทยมีสุขภาวะที่ดีตลอดช่วงชีวิต
- ๔) เพื่อเสริมสร้างสถาบันทางสังคมให้มีความเข้มแข็งเอื้อต่อการพัฒนาคนและประเทศ

#### เป้าหมาย

- ๑) คนไทยส่วนใหญ่มีทัศนคติและพฤติกรรมตามบรรทัดฐานที่ดีของสังคม
- ๒) คนในสังคมทุกช่วงวัยมีทักษะ ความรู้ และความสามารถเพิ่มขึ้น
- ๓) คนไทยมีการศึกษาที่มีคุณภาพตามมาตรฐานสากล และมีความสามารถเรียนรู้ด้วยตนเองอย่างต่อเนื่อง
- ๔) คนไทยมีสุขภาวะที่ดีขึ้น
- ๕) สถาบันทางสังคมมีความเข้มแข็งและมีส่วนร่วมในการพัฒนาประเทศเพิ่มขึ้น โดยเฉพาะสถาบันครอบครัว สถาบันการศึกษา สถาบันทางศาสนา ชุมชน สื่อมวลชน และภาคเอกชน

**๒. ยุทธศาสตร์ที่ ๒ :** การสร้างความเป็นธรรมและลดความเหลื่อมล้ำในสังคม

*วัตถุประสงค์*

- ๑) เพื่อขยายโอกาสทางเศรษฐกิจและสังคมให้แก่กลุ่มประชากรร้อยละ ๔๐ ที่มีรายได้น้อยที่สุด
- ๒) เพื่อให้คนไทยทุกคนเข้าถึงบริการทางสังคมที่มีคุณภาพได้อย่างทั่วถึง
- ๓) เพื่อสร้างความเข้มแข็งให้ชุมชน

*เป้าหมาย*

- ๑) ลดปัญหาความเหลื่อมล้ำด้านรายได้ของกลุ่มคนที่มีฐานะทางเศรษฐกิจสังคมที่แตกต่างกัน และแก้ไขปัญหาความยากจน
- ๒) เพิ่มโอกาสการเข้าถึงบริการพื้นฐานทางสังคมของภาครัฐ
- ๓) เพิ่มศักยภาพชุมชนและเศรษฐกิจฐานรากให้มีความเข้มแข็ง เพื่อให้ชุมชนพึ่งพาตนเองและได้รับส่วนแบ่งผลประโยชน์ทางเศรษฐกิจมากขึ้น

**๓. ยุทธศาสตร์ที่ ๓ :** การสร้างความเข้มแข็งทางเศรษฐกิจและแข่งขันได้อย่างยั่งยืน

*วัตถุประสงค์*

- ๑) สร้างความเข้มแข็งให้เศรษฐกิจขยายตัวอย่างมีเสถียรภาพและยั่งยืน
- ๒) สร้างความเข้มแข็งให้กับเศรษฐกิจรายสาขา

*เป้าหมาย*

- ๑) เศรษฐกิจขยายตัวอย่างมีเสถียรภาพและยั่งยืน
- ๒) การสร้างความเข้มแข็งให้เศรษฐกิจรายสาขา

**๔. ยุทธศาสตร์ที่ ๔ :** การเติบโตที่เป็นมิตรกับสิ่งแวดล้อมเพื่อการพัฒนาอย่างยั่งยืน

*วัตถุประสงค์*

- ๑) รักษา ป่าไม้ พืชพรรณ ทรัพยากรธรรมชาติ และมีการใช้ประโยชน์อย่างยั่งยืนและเป็นธรรม
- ๒) สร้างความมั่นคงด้านน้ำของประเทศ และบริหารจัดการทรัพยากรน้ำทั้งระบบให้มีประสิทธิภาพ
- ๓) บริหารจัดการสิ่งแวดล้อมและลดมลพิษให้มีคุณภาพดีขึ้น
- ๔) พัฒนาขีดความสามารถในการลดก๊าซเรือนกระจกและการปรับตัวเพื่อลดผลกระทบจากการเปลี่ยนแปลงสภาพภูมิอากาศ และการรับมือกับภัยพิบัติ

*เป้าหมาย*

- ๑) การรักษา และฟื้นฟูทรัพยากรธรรมชาติ เพิ่มพื้นที่ป่าไม้ เพื่อการอนุรักษ์ป่าเศรษฐกิจ และป่าชายเลน ลดการสูญเสียความหลากหลายทางชีวภาพ แก้ไขปัญหาการบุกรุกที่ดินของรัฐและจัดที่ดินทำกินให้ผู้อยากไร้โดยให้สิทธิร่วม
- ๒) สร้างความมั่นคงด้านน้ำ และบริหารจัดการทรัพยากรน้ำทั้งน้ำผิวดินและน้ำใต้ดิน ให้มีประสิทธิภาพ บริหารจัดการน้ำในระดับลุ่มน้ำให้มีความสมดุล ระหว่างความต้องการใช้น้ำทุกกิจกรรมกับปริมาณน้ำต้นทุน เพื่อแก้ไขปัญหาการขาดแคลนน้ำและลดจำนวนประชาชนที่ประสบปัญหาจากการขาดแคลนน้ำ ควบคู่กับการเพิ่มประสิทธิภาพการใช้น้ำทั้งภาคการผลิตและการบริโภค ป้องกันและลดความเสียหายจากอุทกภัยและภัยแล้ง

- ๓) สร้างคุณภาพสิ่งแวดล้อมที่ดี ลดมลพิษ และลดผลกระทบต่อสุขภาพของประชาชนและระบบนิเวศ โดยให้ความสำคัญเป็นลำดับแรกกับการจัดการขยะมูลฝอยและของเสียอันตราย ฟื้นฟูคุณภาพแหล่งน้ำสำคัญของประเทศและแก้ไขปัญหาวิกฤตหมอกควัน
- ๔) เพิ่มประสิทธิภาพการลดก๊าซเรือนกระจกและขีดความสามารถในการปรับตัวต่อการเปลี่ยนแปลงสภาพภูมิอากาศ มีกลไกจัดการเพื่อลดผลกระทบจากการเปลี่ยนแปลงสภาพภูมิอากาศในด้านต่างๆ หรือในพื้นที่ หรือสาขาที่มีความเสี่ยงจะได้รับผลกระทบสูง
- ๕) เพิ่มประสิทธิภาพการบริหารจัดการเพื่อลดความเสี่ยงจากภัยพิบัติ ความสูญเสียในชีวิตและทรัพย์สินที่เกิดจากสาธารณภัยลดลง

**๕. ยุทธศาสตร์ที่ ๕ : การเสริมสร้างความมั่นคงแห่งชาติเพื่อการพัฒนาประเทศสู่ความมั่งคั่งและยั่งยืน**

*วัตถุประสงค์*

- ๑) เพื่อปกป้องสถาบันพระมหากษัตริย์และเสริมสร้างความมั่นคงภายใน รวมทั้งป้องกันปัญหาภัยคุกคามที่เป็นอุปสรรคต่อการพัฒนาเศรษฐกิจ สังคม และการเมืองของชาติ
- ๒) เพื่อสร้างความพร้อมและผนึกกำลังของทุกภาคส่วน ให้มีขีดความสามารถในการบริหารจัดการด้านความมั่นคง และมีศักยภาพในการป้องกันและแก้ไขสถานการณ์ที่เกิดจากภัยคุกคามทั้งภัยทางทหารและภัยคุกคามอื่นๆ
- ๓) เพื่อเสริมสร้างความร่วมมือด้านความมั่นคงกับมิตรประเทศ ในการสนับสนุนการรักษาความสงบสุขและผลประโยชน์ของชาติ
- ๔) เพื่อเพิ่มประสิทธิภาพการบริหารนโยบายด้านความมั่นคงและนโยบายทางเศรษฐกิจ สังคม ทรัพยากรธรรมชาติและสิ่งแวดล้อมให้มีความเป็นเอกภาพ

*เป้าหมาย*

- ๑) ปกป้องและเชิดชูสถาบันพระมหากษัตริย์ให้เป็นสถาบันหลักของประเทศ
- ๒) สังคมมีความสมานฉันท์ ผู้เห็นต่างทางความคิดของคนในชาติสามารถอยู่ร่วมกันได้อย่างสันติ ประชาชนมีส่วนร่วมป้องกันแก้ไขปัญหาความมั่นคง
- ๓) ประชาชนในจังหวัดชายแดนภาคใต้มีความปลอดภัยในชีวิตและทรัพย์สิน มีโอกาสในการศึกษาและการประกอบอาชีพที่สร้างรายได้เพิ่มขึ้น
- ๔) ประเทศไทยมีความสัมพันธ์และความร่วมมือด้านความมั่นคงในกลุ่มประเทศสมาชิกอาเซียน มิตรประเทศ และนานาชาติในการป้องกันภัยคุกคามในรูปแบบต่างๆ ควบคู่ไปกับการรักษาผลประโยชน์ของชาติ
- ๕) ประเทศไทยมีความพร้อมต่อการรับมือภัยคุกคาม ทั้งภัยคุกคามทางทหารและภัยคุกคามอื่นๆ
- ๖) แผนงานด้านความมั่นคงมีการบูรณาการสอดคล้องกับนโยบายการพัฒนาเศรษฐกิจ สังคม ทรัพยากรธรรมชาติและสิ่งแวดล้อม

**๖. ยุทธศาสตร์ที่ ๖ :** การบริหารจัดการในภาครัฐ การป้องกันการทุจริตประพฤติมิชอบ และธรรมาภิบาลในสังคมไทย

*วัตถุประสงค์*

- ๑) เพื่อให้ภาครัฐมีขนาดเล็ก มีการบริหารจัดการที่ดี และได้มาตรฐานสากล
- ๒) เพื่อให้องค์กรปกครองส่วนท้องถิ่นให้มีการบริหารจัดการและให้บริการแก่ประชาชน ในท้องถิ่นได้อย่างมีประสิทธิภาพ ประสิทธิภาพ และโปร่งใสตรวจสอบได้
- ๓) เพื่อลดปัญหาการทุจริตและประพฤติมิชอบของประเทศ
- ๔) เพื่อพัฒนาระบบและกระบวนการทางกฎหมายให้สามารถอำนวยความสะดวกด้วยความรวดเร็ว และเป็นธรรมแก่ประชาชน

*เป้าหมาย*

- ๑) ลดสัดส่วนค่าใช้จ่ายด้านบุคลากร และเพิ่มประสิทธิภาพการบริหารจัดการและการให้บริการของภาครัฐ และประสิทธิภาพการประกอบธุรกิจของประเทศ
- ๒) เพิ่มประสิทธิภาพการบริหารจัดการที่ดีขององค์กรปกครองส่วนท้องถิ่น
- ๓) เพิ่มคะแนนดัชนีการรับรู้การทุจริตให้สูงขึ้น
- ๔) ลดจำนวนการดำเนินคดีกับผู้มิได้กระทำความผิด

**๗. ยุทธศาสตร์ที่ ๗ :** การพัฒนาโครงสร้างพื้นฐานและระบบโลจิสติกส์

*วัตถุประสงค์*

- ๑) เพื่อพัฒนาโครงสร้างพื้นฐาน สิ่งอำนวยความสะดวกด้านการขนส่งและการค้า รวมทั้งมี กลไกกำกับ ดูแล การประกอบกิจการขนส่งที่มีประสิทธิภาพและโปร่งใส ให้สามารถ สนับสนุนการเพิ่มขีดความสามารถในการแข่งขันของประเทศ และยกระดับคุณภาพ ชีวิตให้แก่ประชาชน
- ๒) เพื่อสร้างความมั่นคงทางพลังงาน เพิ่มประสิทธิภาพการใช้พลังงาน และส่งเสริมการใช้ พลังงานทดแทนและพลังงานสะอาด ตลอดจนขยายโอกาสทางธุรกิจในภูมิภาคอาเซียน
- ๓) เพื่อเพิ่มประสิทธิภาพและขยายการบริการโครงสร้างพื้นฐานดิจิทัลให้ทั่วถึงทั้งประเทศ ในราคาที่เหมาะสมเป็นธรรม ส่งเสริมธุรกิจดิจิทัลใหม่ และนวัตกรรม รวมทั้งพัฒนาระบบ ความปลอดภัยทางไซเบอร์ให้มีความมั่นคง และคุ้มครองสิทธิส่วนบุคคลแก่ผู้ใช้บริการ
- ๔) เพื่อพัฒนาประสิทธิภาพและขยายการให้บริการโครงสร้างพื้นฐานด้านน้ำประปาทั้งใน เชิงปริมาณและคุณภาพให้ครอบคลุมทั่วประเทศ ลดอัตราการสูญเสียในระบบประปา และสร้างกลไกการบริหารจัดการการประกอบกิจการน้ำประปาในภาพรวมของประเทศ
- ๕) เพื่อพัฒนาอุตสาหกรรมต่อเนื่องที่เกิดจากลงทุนด้านโครงสร้างพื้นฐาน เพื่อลดการนำเข้า จากต่างประเทศ และสร้างโอกาสทางเศรษฐกิจให้กับประเทศ

*เป้าหมาย*

- ๑) การพัฒนาโครงสร้างพื้นฐานและระบบโลจิสติกส์ในภาพรวม มีเป้าหมายเพื่อลดความ เข้มการใช้พลังงาน (Energy Intensity : EI) และลดต้นทุนโลจิสติกส์ของประเทศ
- ๒) การพัฒนาโครงสร้างพื้นฐานด้านระบบคมนาคมขนส่ง เพื่อเพิ่มปริมาณการขนส่ง สินค้าทางรางและทางน้ำ และเพิ่มปริมาณการเดินทางด้วยระบบขนส่งสาธารณะ ในเขตเมือง รวมทั้งขยายขีดความสามารถในการรองรับปริมาณผู้โดยสารของท่าอากาศยาน ในกรุงเทพมหานคร และท่าอากาศยานในภูมิภาคให้เพียงพอกับความต้องการ

- ๓) การพัฒนาระบบโลจิสติกส์ เพื่อให้ประเทศไทยมีความสามารถในการแข่งขันด้านโลจิสติกส์ และการอำนวยความสะดวกทางการค้ามีประสิทธิภาพเพิ่มขึ้น ระบบ National Single Window (NSW) สามารถเชื่อมโยงและแลกเปลี่ยนข้อมูลกระบวนการนำเข้าส่งออก และโลจิสติกส์ด้วยระบบอิเล็กทรอนิกส์แบบไร้กระดาษอย่างสมบูรณ์ บุคลากรด้านโลจิสติกส์ได้รับการพัฒนาให้มีผลิตภาพสูงขึ้น รวมทั้งการขนส่งสินค้าผ่านเข้า - ออก ณ ด่านการค้าชายแดนสำคัญที่เชื่อมต่อกับโครงข่ายทางหลักมีประสิทธิภาพมากขึ้น
- ๔) การพัฒนาด้านพลังงาน เพื่อเพิ่มสัดส่วนการใช้พลังงานทดแทนต่อปริมาณการใช้พลังงานขั้นสุดท้าย และลดการพึ่งพาทักษะธรรมชาติในการผลิตไฟฟ้า
- ๕) การพัฒนาเศรษฐกิจดิจิทัล เพื่อขยายโครงข่ายอินเทอร์เน็ตความเร็วสูงให้ครอบคลุมทั่วทั้งประเทศ และสร้างผู้ประกอบการธุรกิจดิจิทัลรายใหม่เพิ่มขึ้น รวมทั้งพัฒนาระบบความมั่นคงปลอดภัยทางไซเบอร์ให้มีประสิทธิภาพและสอดคล้องตามมาตรฐานสากลเพื่อรับมือภัยคุกคามทางออนไลน์
- ๖) การพัฒนาด้านสาธารณูปการ (น้ำประปา) เพื่อขยายกำลังผลิตน้ำประปาและกระจายโครงข่ายการให้บริการน้ำประปาให้ครอบคลุมพื้นที่ทั่วประเทศ และบริหารจัดการลดน้ำสูญเสียในระบบส่งน้ำและระบบจำหน่ายน้ำ

๘. ยุทธศาสตร์ที่ ๘ : การพัฒนาวิทยาศาสตร์ เทคโนโลยี วิจัย และนวัตกรรม

วัตถุประสงค์

- ๑) เพื่อสร้างความเข้มแข็งและยกระดับความสามารถด้านวิทยาศาสตร์และเทคโนโลยีขั้นก้าวหน้า ให้สนับสนุนการสร้างมูลค่าของสาขาการผลิตและบริการเป้าหมาย
- ๒) เพื่อสร้างโอกาสการเข้าถึงและนำเทคโนโลยีไปใช้กับเกษตรกรรายย่อย วิสาหกิจชุมชน และวิสาหกิจขนาดกลางและขนาดย่อม
- ๓) เพื่อพัฒนานวัตกรรมที่มุ่งเน้นความเหลื่อมล้ำและยกระดับคุณภาพชีวิตของประชาชน ผู้สูงอายุ ผู้ด้อยโอกาสทางสังคม และเพิ่มคุณภาพสิ่งแวดล้อม
- ๔) เพื่อบูรณาการระบบบริหารจัดการวิทยาศาสตร์ เทคโนโลยี วิจัย และนวัตกรรม ให้สามารถดำเนินงานไปในทิศทางเดียวกัน

เป้าหมาย

- ๑) เพื่อให้ภาครัฐมีขนาดเล็ก มีการบริหารจัดการที่ดี และได้มาตรฐานสากล
- ๒) เพื่อให้องค์กรปกครองส่วนท้องถิ่นให้มีการบริหารจัดการและให้บริการแก่ประชาชน ในท้องถิ่นได้อย่างมีประสิทธิภาพ ประสิทธิภาพ และโปร่งใสตรวจสอบได้

๙. ยุทธศาสตร์ที่ ๙ : การพัฒนาภาค เมือง และพื้นที่เศรษฐกิจ

วัตถุประสงค์

- ๑) เพื่อกระจายความเจริญและโอกาสทางเศรษฐกิจไปสู่ภูมิภาคอย่างทั่วถึงมากขึ้น
- ๒) เพื่อพัฒนาเมืองศูนย์กลางของจังหวัดให้เป็นเมืองน่าอยู่สำหรับคนทุกกลุ่ม
- ๓) เพื่อพัฒนาและฟื้นฟูพื้นที่ฐานเศรษฐกิจหลักให้ขยายตัวอย่างเป็นมิตรต่อสิ่งแวดล้อม และเพิ่มคุณภาพชีวิตของคนในชุมชน
- ๔) เพื่อพัฒนาพื้นที่เศรษฐกิจใหม่ให้สนับสนุนการเพิ่มขีดความสามารถในการแข่งขันและการพัฒนาในพื้นที่อย่างยั่งยืน

### เป้าหมาย

- ๑) ลดช่องว่างรายได้ระหว่างภาคและมีการกระจายรายได้ที่เป็นธรรมมากขึ้น
- ๒) เพิ่มจำนวนเมืองศูนย์กลางของจังหวัดเป็นเมืองนำอยู่สำหรับคนทุกกลุ่มในสังคม
- ๓) พื้นที่ฐานเศรษฐกิจหลักมีระบบการผลิตที่มีประสิทธิภาพสูงและเป็นมิตรต่อสิ่งแวดล้อม
- ๔) เพิ่มมูลค่าการลงทุนในพื้นที่เศรษฐกิจใหม่บริเวณชายแดน

### ๑๐. ยุทธศาสตร์ที่ ๑๐: ความร่วมมือระหว่างประเทศเพื่อการพัฒนา

#### วัตถุประสงค์

- ๑) เพื่อใช้ประโยชน์จากจุดเด่นของทำเลที่ตั้งของประเทศไทยที่เป็นจุดเชื่อมโยงสำคัญของแนวระเบียงเศรษฐกิจต่างๆ ให้เกิดประโยชน์อย่างเต็มศักยภาพในการพัฒนาเศรษฐกิจและสังคมของไทย
- ๒) เพื่อขยายโอกาสด้านการค้าการลงทุนระหว่างประเทศ และยกระดับให้ประเทศเป็นฐานการผลิตและการลงทุนที่มีศักยภาพและโดดเด่น
- ๓) เพื่อเพิ่มบทบาทของไทยในเวทีโลกด้วยการส่งเสริมบทบาทที่สร้างสรรค์ของไทยในกรอบความร่วมมือต่างๆ รวมทั้งการสนับสนุนการขับเคลื่อนการพัฒนาภายใต้กรอบเป้าหมายการพัฒนาที่ยั่งยืน (Sustainable Development Goals : SDGs)

### เป้าหมาย

- ๑) เครือข่ายการเชื่อมโยงตามแนวระเบียงเศรษฐกิจที่ครอบคลุมและมีการใช้ประโยชน์ได้เต็มศักยภาพ
- ๒) ระบบห่วงโซ่มูลค่าในอนุภูมิภาคและภูมิภาคอาเซียนเพิ่มขึ้น
- ๓) ประเทศไทยเป็นฐานเศรษฐกิจ การค้าและการลงทุนที่สำคัญในภูมิภาค อนุภูมิภาคอาเซียน และเอเชีย รวมทั้งมีการพัฒนาส่วนขยายจากแนวระเบียงเศรษฐกิจในอนุภูมิภาคให้ครอบคลุมภูมิภาคอาเซียน เอเชียตะวันออก และเอเชียใต้
- ๔) ประเทศไทยเป็นหุ้นส่วนการพัฒนาที่สำคัญทั้งในระดับ

### ๑.๓ แผนพัฒนากลุ่มจังหวัด/แผนพัฒนาจังหวัด

#### ➤ แผนพัฒนาภาคกลาง

๑. เพิ่มขีดความสามารถในการแข่งขันของฐานอุตสาหกรรมเดิมและส่งเสริมการพัฒนาอุตสาหกรรมเดิมและส่งเสริมการพัฒนาอุตสาหกรรมแห่งอนาคตให้เป็นฐานรายได้ใหม่เพื่อยกระดับฐานเศรษฐกิจอุตสาหกรรมของภาคกลางให้เป็นศูนย์กลางอุตสาหกรรมสีเขียวชั้นนำในเอเชียตะวันออกเฉียงใต้
๒. พัฒนาคุณภาพและมาตรฐานการผลิตอาหารและสินค้าเกษตรให้มีความทันสมัยและเป็นสากลเพื่อเสริมสร้างความเข้มแข็งให้ภาคกลางเป็นฐานการผลิตอาหารและสินค้าเกษตรที่มีคุณภาพ ปลอดภัย และได้มาตรฐานโลกสนับสนุนการเป็นศูนย์กลางผลิตอาหารของประเทศ
๓. ปรับปรุงมาตรฐานสินค้าและธุรกิจบริการด้านการท่องเที่ยวให้มีคุณภาพและภาพลักษณ์ที่ได้มาตรฐานสากล เพื่อเพิ่มศักยภาพของภาคกลางให้เป็นศูนย์รวมการท่องเที่ยวของเอเชียที่มีชื่อเสียงและเป็นที่ยอมรับในระดับนานาชาติ
๔. เพิ่มประสิทธิภาพระบบบริหารจัดการน้ำ แก้ไขปัญหาความขัดแย้งในการใช้น้ำในภาคตะวันออกเฉียงใต้ ระหว่างภาคอุตสาหกรรม เกษตรกรรม การท่องเที่ยว และชุมชน

## ➤ แผนพัฒนากลุ่มจังหวัดภาคกลางตอนกลาง

### วิสัยทัศน์การพัฒนากลุ่มจังหวัดภาคกลางตอนกลาง

“เส้นทางการค้าการลงทุนไปสู่อินโดจีน ฐานการผลิตอุตสาหกรรมเชิงนิเวศและนวัตกรรมเกษตรแปรรูประดับประเทศ แหล่งผลิตสินค้าเกษตรปลอดภัย เส้นทางท่องเที่ยวธรรมชาติ สุขภาพ และนวัตกรรมทรัพยากรธรรมชาติและสิ่งแวดล้อมที่สมบูรณ์”

### ประเด็นยุทธศาสตร์

**ประเด็นยุทธศาสตร์ที่ ๑** พัฒนาระบบโลจิสติกส์และความสัมพันธ์กับประเทศเพื่อนบ้าน เพื่อเป็นศูนย์กลางการค้าการลงทุนภาคตะวันออกไปสู่อินโดจีนและรองรับประชาคมเศรษฐกิจอาเซียน

**ประเด็นยุทธศาสตร์ที่ ๒** ส่งเสริมและสนับสนุนการนำนวัตกรรมมาใช้ในการผลิต ระบายการตลาดและโครงสร้างพื้นฐานทางการเกษตรให้สอดคล้องกับสภาพพื้นที่ (ZONING) เพื่อให้สินค้าเกษตรปลอดภัยได้มาตรฐานสากลเชื่อมโยงตลาดรองรับการค้าเสรี

**ประเด็นยุทธศาสตร์ที่ ๓** พัฒนาคุณภาพแหล่งท่องเที่ยวและบริการด้านการท่องเที่ยวให้ได้มาตรฐานเพื่อสนับสนุนการท่องเที่ยวเชิงนิเวศ สุขภาพ และวัฒนธรรม

**ประเด็นยุทธศาสตร์ที่ ๔** ส่งเสริมการพัฒนาอุตสาหกรรมเชิงนิเวศ และนวัตกรรมเกษตรแปรรูปและสมุนไพร พลังงานทดแทน และยกระดับมาตรฐานฝีมือแรงงานและกลุ่มเกษตรกรสร้างบรรยากาศที่เอื้อต่อการลงทุนอุตสาหกรรมใหม่ (New S-Curve)

**ประเด็นยุทธศาสตร์ที่ ๕** อนุรักษ์ ป่าฟู พัฒนา และปกป้อง ทรัพยากรธรรมชาติและสิ่งแวดล้อมอย่างมีส่วนร่วมเพื่อประโยชน์ต่อการพัฒนาเศรษฐกิจและสังคมอย่างยั่งยืน

## ➤ แผนพัฒนาจังหวัดฉะเชิงเทรา

### วิสัยทัศน์จังหวัดฉะเชิงเทรา (Vision)

“เมืองอุตสาหกรรมสีเขียว ท่องเที่ยวเชิงวัฒนธรรม แหล่งผลิตสินค้าเกษตรปลอดภัย สังคมมีคุณภาพ ป่าและน้ำอุดมสมบูรณ์”

### ตัวชี้วัดความสำเร็จ

๑. การเจริญเติบโตทางเศรษฐกิจขยายตัวอย่างมีเสถียรภาพและยั่งยืน
๒. ภาคอุตสาหกรรม พาณิชยกรรมการท่องเที่ยว และเกษตรกรรมมีขีดความสามารถในการแข่งขันสู่ระดับสากล
๓. สวัสดิการสังคมมีคุณภาพ ประชาชนสามารถเข้าถึงบริการอย่างทั่วถึง และเท่าเทียม
๔. ทรัพยากรธรรมชาติและสิ่งแวดล้อม ได้รับการพัฒนาอย่างยั่งยืน

### ประเด็นการพัฒนาของจังหวัด

แผนพัฒนาจังหวัดฉะเชิงเทรา (พ.ศ. ๒๕๖๑ - ๒๕๖๕) ได้กำหนดประเด็นการพัฒนาทั้งสิ้น ๕ ประเด็นการพัฒนา โดยมีรายละเอียด ดังนี้

**ประเด็นยุทธศาสตร์ที่ ๑** พัฒนาศักยภาพการผลิตการบริหารจัดการ ภาคอุตสาหกรรมและพาณิชยกรรม ให้มีขีดความสามารถในการแข่งขันและเป็นมิตรกับสิ่งแวดล้อม

**วัตถุประสงค์ :** ภาคอุตสาหกรรมและพาณิชยกรรม มีการใช้นวัตกรรม และการบริหารจัดการสิ่งแวดล้อมที่มีประสิทธิภาพ เพื่อรองรับการพัฒนาระเบียงเศรษฐกิจพิเศษภาคตะวันออก และเพิ่มขีดความสามารถในการแข่งขัน

### **เป้าหมายและตัวชี้วัด**

๑. อัตราการขยายตัวของภาคอุตสาหกรรม (ร้อยละ)
๒. อัตราการขยายตัวของภาคพาณิชย์กรรม (ร้อยละ)
๓. ร้อยละที่เพิ่มขึ้นของแรงงานที่ได้รับการพัฒนาฝีมือแรงงาน (ร้อยละ)
๔. อัตราการขยายตัวของโรงงานอุตสาหกรรมที่ร่วมกับภาครัฐในการรักษาสິงแวดลอม (ร้อยละ)

### **แนวทางการพัฒนา**

๑. พัฒนาโครงสร้างพื้นฐานทางเศรษฐกิจให้สามารถรองรับการเจริญเติบโตได้อย่างทั่วถึง
๒. พัฒนาภาคอุตสาหกรรมและพาณิชย์กรรมเพื่อเพิ่มขีดความสามารถในการแข่งขันและเป็นมิตรกับสิ่งแวดล้อม

**ประเด็นยุทธศาสตร์ที่ ๒** พัฒนาแหล่งท่องเที่ยวและบริการด้านการท่องเที่ยวให้ได้มาตรฐาน และมีอัตลักษณ์สามารถสร้างมูลค่าเพิ่มให้แก่ชุมชน

#### **วัตถุประสงค์ :**

๑. จังหวัดมีรายได้จากการท่องเที่ยวเพิ่มมากขึ้น
๒. แหล่งท่องเที่ยวและบริการด้านการท่องเที่ยวมีคุณภาพได้มาตรฐาน

### **เป้าหมายและตัวชี้วัด**

๑. ร้อยละที่เพิ่มขึ้นของจำนวนผู้เยี่ยมชมเยือน (ร้อยละ)
๒. อัตราการขยายตัวของรายได้การท่องเที่ยว (ร้อยละ)

**แนวทางการพัฒนา :** พัฒนาการท่องเที่ยวเชิงนิเทศและวัฒนธรรมให้ได้มาตรฐาน รวมทั้งเสริมสร้างอัตลักษณ์ด้านการท่องเที่ยวของชุมชน

**ประเด็นยุทธศาสตร์ที่ ๓** พัฒนาการผลิตและการแปรรูปสินค้าเกษตร ให้เป็นแหล่งผลิตสินค้าเกษตรและเกษตรแปรรูปที่มีคุณภาพ ปลอดภัย และได้มาตรฐานสากล

#### **วัตถุประสงค์ :**

๑. ผลผลิตสินค้าเกษตร ปลอดภัยสูงเพิ่มขึ้น
๒. ผลผลิตการเกษตรมีคุณภาพ และได้มาตรฐานสากล สอดคล้องกับความต้องการของตลาดทั้งในและต่างประเทศ
๓. เกษตรกรน้อมนำหลักปรัชญาเศรษฐกิจพอเพียงไปปฏิบัติ

### **เป้าหมายและตัวชี้วัด**

๑. ร้อยละของเกษตรกรที่ผ่านการรับรองมาตรฐาน GAP (ร้อยละ) (พืชผัก มะม่วง กุ้งทะเล และไข่ไก่)
๒. ร้อยละที่เพิ่มขึ้นของเกษตรกรที่ผลิตสินค้าปลอดภัยสูง (ร้อยละ)
๓. ร้อยละของเกษตรกรในจังหวัดที่นำหลักปรัชญาเศรษฐกิจพอเพียงไปปฏิบัติ (ร้อยละ)
๔. ผลผลิตของพืชเศรษฐกิจ (ข้าว) เฉลี่ยต่อไร่ในเขตพื้นที่ชลประทาน (กก./ไร่)

**แนวทางการพัฒนา :** พัฒนาระบบการผลิตสินค้าเกษตรปลอดภัย

**ประเด็นยุทธศาสตร์ที่ ๔** พัฒนาคุณภาพชีวิตและสวัสดิการสังคม รวมทั้งเพิ่มประสิทธิภาพการรักษาความสงบเรียบร้อยและความปลอดภัยในชีวิตและทรัพย์สินของประชาชน ให้ครอบคลุมประชาชนทุกวัยอย่างทั่วถึง

**วัตถุประสงค์** : ประชาชนมีคุณภาพชีวิตที่ดี และมีความปลอดภัยในชีวิตและทรัพย์สิน

**เป้าหมายและตัวชี้วัด**

๑. จำนวนปีการศึกษาเฉลี่ยของประชากร อายุ ๑๕-๕๙ ปี ในจังหวัดที่เพิ่มขึ้น (ปี)
๒. สัดส่วนจำนวนคดีที่จับกุมได้ต่อคดีที่รับแจ้ง (ร้อยละ)
๓. ร้อยละของหมู่บ้าน/ชุมชนที่มีผู้เสพ/ผู้ติดยาเสพติดไม่เกิน ๓ คน ต่อ ๑,๐๐๐ คน (หมู่บ้าน/ชุมชน) เพิ่มขึ้น
๔. ร้อยละของผู้ประสบสาธารณภัยที่ได้รับความช่วยเหลือ (ร้อยละ)
๕. ร้อยละของประชากรในจังหวัดที่อยู่ใต้เส้นความยากจนที่ลดลง (ร้อยละ)
๖. ร้อยละของสถานพยาบาลในจังหวัดที่ได้รับการรับรองคุณภาพ HA ที่เพิ่มขึ้น (ร้อยละ)

**แนวทางการพัฒนา**

๑. พัฒนาชุมชนให้เข้มแข็งด้วยหลักเศรษฐกิจพอเพียงและเศรษฐกิจสร้างสรรค์ ตามแนวทางพระราชรัฐ
๒. พัฒนาการจัดสวัสดิการสังคมให้มีคุณภาพและมาตรฐาน

**ประเด็นยุทธศาสตร์ที่ ๕** อนุรักษ์ ฟื้นฟู และบริหารจัดการทรัพยากรธรรมชาติและสิ่งแวดล้อมอย่างบูรณาการ มีประสิทธิภาพ และเป็นธรรม ตอบสนองต่อการพัฒนาที่ยั่งยืน

**วัตถุประสงค์** :

๑. เกิดการบริหารจัดการทรัพยากรธรรมชาติและสิ่งแวดล้อม ภายใต้การมีส่วนร่วมของภาคีเครือข่ายอย่างมีประสิทธิภาพ เพื่อก่อให้เกิดความยั่งยืนต่อระบบนิเวศและการใช้ประโยชน์ที่สมดุล
๒. สิ่งแวดล้อมด้าน น้ำ อากาศ ขยะมูลฝอย และของเสียอันตราย ได้รับการบริหารจัดการอย่างมีส่วนร่วม เป็นระบบ และมีประสิทธิภาพ เพื่อแก้ไข ลด และขจัดมลพิษที่อาจช่วยส่งผลกระทบต่อสิ่งแวดล้อมและพร้อมรับมือต่อการเปลี่ยนแปลงสภาพภูมิอากาศและภัยธรรมชาติ

**เป้าหมายและตัวชี้วัด**

๑. อัตราการขยายตัวของพื้นที่ป่าไม้ในจังหวัด (ร้อยละ)
๒. ร้อยละที่ลดลงของขยะมูลฝอยชุมชนที่ได้รับการเก็บขนไปกำจัด (ร้อยละ)
๓. จำนวนองค์กรปกครองส่วนท้องถิ่น ที่มีระบบบำบัดน้ำเสียชุมชน (แห่ง)

**แนวทางการพัฒนา** : เพิ่มประสิทธิภาพในการบริหารจัดการทรัพยากรธรรมชาติและสิ่งแวดล้อม

## ๑.๔ ยุทธศาสตร์การพัฒนาขององค์กรปกครองส่วนท้องถิ่นในเขตจังหวัด

ยุทธศาสตร์การพัฒนาขององค์กรปกครองส่วนท้องถิ่นในเขตจังหวัดฉะเชิงเทราฯ ฉบับนี้เป็นผลมาจากการดำเนินการทบทวนยุทธศาสตร์การพัฒนาขององค์กรปกครองส่วนท้องถิ่นในเขตจังหวัดฉะเชิงเทรา (พ.ศ. ๒๕๖๐ - ๒๕๖๒) ครอบคลุมแผนการพัฒนาท้องถิ่นด้านเศรษฐกิจ ด้านสังคม และด้านสิ่งแวดล้อมขององค์กรปกครองส่วนท้องถิ่นในภาพรวม และสอดคล้องกับแผนพัฒนาเศรษฐกิจและสังคมแห่งชาติ แผนยุทธศาสตร์ชาติ ๒๐ ปี แผนพัฒนาภาค แผนพัฒนากลุ่มจังหวัด/แผนพัฒนาจังหวัด เพื่อนำไปใช้เป็นแนวทางในการจัดทำแผนพัฒนาของท้องถิ่นในเขตจังหวัด โดยมีการปรับปรุงเพิ่มเติมในรายละเอียดประกอบด้วย วิสัยทัศน์ พันธกิจ เป้าประสงค์ ประเด็นยุทธศาสตร์การพัฒนา และแผนงาน ดังนี้

### วิสัยทัศน์การพัฒนา

*“สังคมคุณธรรม ชุมชนเข้มแข็ง ท้องถิ่นผาสุก เกษตรและอุตสาหกรรมก้าวไกล ท่องเที่ยวสุขใจ อ่างไร้วัยซึ่งทรัพยากรธรรมชาติสิ่งแวดล้อม พร้อมสู่ประชาคมอาเซียน”*

### พันธกิจ

๑. ก่อสร้างปรับปรุงและพัฒนาโครงสร้างพื้นฐานทางเศรษฐกิจให้ได้มาตรฐานและเพียงพอต่อความต้องการ และรองรับการเจริญเติบโตในอนาคต มีระบบผังเมืองที่มีประสิทธิภาพและรองรับการขยายตัวเศรษฐกิจของภาค
๒. ส่งเสริมการพัฒนา คุณภาพชีวิต ศักยภาพของคน ชุมชน สังคม ให้เข้มแข็งและสามารถพึ่งพาตนเองได้
๓. ส่งเสริมพัฒนาการจัดการทรัพยากรธรรมชาติและสิ่งแวดล้อมอย่างยั่งยืน
๔. ส่งเสริมปรับปรุงและพัฒนา การศึกษา ศาสนา ศิลปวัฒนธรรม ประเพณี ภูมิปัญญาท้องถิ่น และเทิดทูน พิทักษ์รักษาสถาบัน ชาติ ศาสนา พระมหากษัตริย์
๕. ส่งเสริมพัฒนาการสร้างเสริมความเข้มแข็งและความมั่นคงทางเศรษฐกิจและสังคมโดยรวม และพัฒนาสู่ประชาคมอาเซียน
๖. พัฒนาระบบการบริหารจัดการที่ดีและมีประสิทธิภาพ โดยให้ประชาชนมีส่วนร่วมในการตัดสินใจ วางแผนพัฒนา ตรวจสอบในการบริหารและการพัฒนา

### เป้าประสงค์

๑. การคมนาคมขนส่งมีมาตรฐานและเพียงพอ มีระบบผังเมืองรวมของจังหวัดที่ทันสมัย
๒. มีระบบทางสังคมที่ดีและเข้มแข็ง สามารถคุ้มครองป้องกันประชาชนให้อยู่ดีมีสุข
๓. มีระบบการบริหารจัดการทรัพยากรธรรมชาติและสิ่งแวดล้อมอย่างยั่งยืน
๔. ประชาชนมีการศึกษา มีคุณธรรม รักและหวงแหนศิลปวัฒนธรรม เทิดทูนและพิทักษ์รักษาสถาบัน ชาติ ศาสนา พระมหากษัตริย์ และมีความภาคภูมิใจในภูมิปัญญาท้องถิ่น
๕. มีสังคมมั่นคงและเศรษฐกิจที่มั่นคง แรงงานมีฝีมือ ประชาชนมีอาชีพ มีงานทำ มีรายได้เพิ่ม
๖. การบริหารจัดการมีความโปร่งใส ตรวจสอบได้ ประชาชนมีส่วนร่วมในการบริหารและพัฒนา

**ประเด็นยุทธศาสตร์**

ประเด็นยุทธศาสตร์ที่ ๑ การพัฒนาด้านโครงสร้างพื้นฐานทางเศรษฐกิจ

ประเด็นยุทธศาสตร์ที่ ๒ การพัฒนาด้านการจัดระเบียบชุมชน/สังคม และการรักษาความสงบเรียบร้อย

ประเด็นยุทธศาสตร์ที่ ๓ การพัฒนาด้านการบริหารจัดการทรัพยากรธรรมชาติและสิ่งแวดล้อมอย่างยั่งยืน

ประเด็นยุทธศาสตร์ที่ ๔ การพัฒนาการพัฒนาด้านการส่งเสริมคุณภาพชีวิต การศึกษา ศิลปะ วัฒนธรรม ประเพณี และภูมิปัญญาท้องถิ่น และเทิดทูน พิทักษ์รักษาสถาบันชาติ ศาสนา พระมหากษัตริย์

ประเด็นยุทธศาสตร์ที่ ๕ การพัฒนาด้านการส่งเสริมการลงทุน พาณิชยกรรม การท่องเที่ยว และการขนส่ง

ประเด็นยุทธศาสตร์ที่ ๖ การพัฒนาด้านการบริหารกิจการบ้านเมืองและสังคมที่ดี

**๒. ยุทธศาสตร์ขององค์กรปกครองส่วนท้องถิ่น**

**๒.๑ วิสัยทัศน์**

เทศบาลตำบลคลองแสนแสบได้กำหนดวิสัยทัศน์ดังนี้

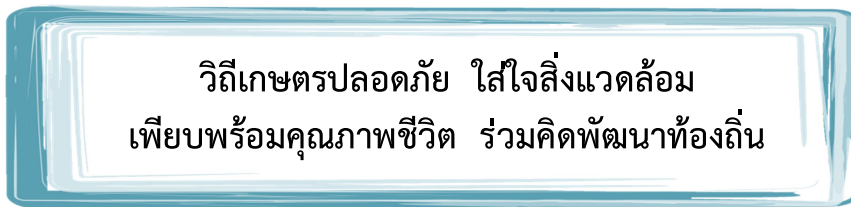

**๒.๒ ยุทธศาสตร์**



## ๒.๓ เป้าประสงค์

๑. ประชาชนได้รับบริการพื้นฐาน ไฟฟ้า ประปา และโทรศัพท์ ทัวถึงทุกหมู่บ้าน ตลอดจนการคมนาคม ทางบก ทางน้ำ มีความสะดวกและรวดเร็ว
๒. ประชาชนมีคุณภาพชีวิตที่ดี มีความมั่นคง มีความปลอดภัยในชีวิตและทรัพย์สิน สังคม อยู่เย็นเป็นสุข
๓. ประชาชนมีส่วนร่วม และมีจิตสำนึก ในการจัดการทรัพยากรธรรมชาติและสิ่งแวดล้อม เพื่อการพัฒนาที่ยั่งยืน
๔. คนในชุมชนเป็นคนดี คนเก่ง มีคุณธรรม จริยธรรม มีวินัย มีความรับผิดชอบ มีจิตสำนึก สาธารณะ และมีครอบครัวอบอุ่น
๕. ยกระดับคุณภาพการศึกษาของประชาชนทุกระดับอย่างทั่วถึง
๖. ดำเนินการเพื่อให้ประชาชนมีสุขภาพอนามัยดีถ้วนหน้า
๗. ประชาชนดำเนินชีวิตตามหลักปรัชญาเศรษฐกิจพอเพียง เศรษฐกิจชุมชนมีความเข้มแข็ง มีอาชีพมั่นคง ประชาชนมีรายได้เพิ่มขึ้น รวมทั้งให้การส่งเสริมและพัฒนาการท่องเที่ยว
๘. ส่งเสริมการมีส่วนร่วมของประชาชนในการระดมความคิดเห็น ต่อการแก้ไขปัญหาและการพัฒนาชุมชน
๙. เพิ่มช่องทางในการรับรู้ข้อมูลข่าวสารที่ทันสมัยของประชาชนมากขึ้น
๑๐. ประชาชนมีส่วนร่วมทางการเมือง มีทัศนคติที่ดีต่อการเมือง ปฏิบัติตามกฎหมายอย่าง เข้มงวด มีเสรีภาพทางการเมืองอย่างมีขอบเขต
๑๑. ดำเนินการบริหารจัดการองค์กร โดยยึดหลักธรรมาภิบาล

## ๒.๔ ตัวชี้วัด

### ประเด็นยุทธศาสตร์ที่ ๑ ยุทธศาสตร์การพัฒนาด้านโครงสร้างพื้นฐานทางเศรษฐกิจ

๑. จำนวนเส้นทางคมนาคมที่ได้รับการพัฒนาให้ได้มาตรฐานมีเพิ่มขึ้น
๒. จำนวนแหล่งน้ำสาธารณะที่ได้รับการก่อสร้าง ดูแล และบำรุงรักษา
๓. จำนวนครัวเรือนที่ได้รับบริการสาธารณสุขอื่นๆ มีเพิ่มขึ้น

### ประเด็นยุทธศาสตร์ที่ ๒ ยุทธศาสตร์การพัฒนาด้านการจัดระเบียบชุมชน/สังคม และการรักษาความสงบเรียบร้อย

๑. จำนวนกิจกรรมที่ส่งเสริมให้ประชาชนมีความปลอดภัยในชีวิตและทรัพย์สิน
๒. จำนวนกิจกรรมที่เป็นการแก้ไขปัญหาเสพติด
๓. จำนวนกิจกรรมที่เป็นการเพิ่มประสิทธิภาพในการป้องกันและบรรเทาสาธารณภัย

### ประเด็นยุทธศาสตร์ที่ ๓ ยุทธศาสตร์การพัฒนาด้านการบริหารจัดการทรัพยากรธรรมชาติและสิ่งแวดล้อมอย่างยั่งยืน

๑. จำนวนกิจกรรมที่เกี่ยวกับการอนุรักษ์ ฟื้นฟู บำรุงรักษาทรัพยากรธรรมชาติและสิ่งแวดล้อม
๒. จำนวนกิจกรรมในการบริหารจัดการขยะมูลฝอยให้ถูกสุขลักษณะ

**ประเด็นยุทธศาสตร์ที่ ๔ ยุทธศาสตร์การพัฒนาด้านการส่งเสริมคุณภาพชีวิต การศึกษา ศิลปะ วัฒนธรรม ประเพณี และภูมิปัญญาท้องถิ่น และเทิดทูน พิทักษ์รักษาสถาบันชาติ ศาสนา พระมหากษัตริย์**

๑. จำนวนกิจกรรมที่ส่งเสริมให้ประชาชนมีสภาพความเป็นอยู่อย่างมีความสุขตามหลักเศรษฐกิจพอเพียง
๒. จำนวนกิจกรรมที่ส่งเสริมและพัฒนาให้ประชาชนมีคุณภาพชีวิตที่ดีขึ้น
๓. จำนวนกิจกรรมที่ส่งเสริมพัฒนาทางการศึกษา กีฬา และนันทนาการ
๔. จำนวนกิจกรรมที่ส่งเสริมและบำรุงศาสนา ศิลปะ วัฒนธรรม จารีตประเพณี ภูมิปัญญาท้องถิ่น และเทิดทูน พิทักษ์รักษาสถาบันชาติ ศาสนา พระมหากษัตริย์

**ประเด็นยุทธศาสตร์ที่ ๕ ยุทธศาสตร์การพัฒนาด้านการส่งเสริมการลงทุน พาณิชยกรรม การท่องเที่ยวและการขนส่ง**

๑. จำนวนกิจกรรมที่ส่งเสริมอาชีพและรายได้ให้กับประชาชน
๒. จำนวนกิจกรรมที่ส่งเสริมและพัฒนาการท่องเที่ยว
๓. จำนวนกิจกรรมที่ส่งเสริมและพัฒนาทางการเกษตร และการดำรงชีวิตตามแนวทางเศรษฐกิจพอเพียง

**ประเด็นยุทธศาสตร์ที่ ๖ ยุทธศาสตร์การพัฒนาด้านการบริหารกิจการบ้านเมืองและสังคมที่ดี**

๑. จำนวนกิจกรรมที่มีการเปิดโอกาสให้ประชาชนเข้ามามีส่วนร่วมในการพัฒนาทางการเมืองและสังคม
๒. จำนวนกิจกรรมที่ส่งเสริมและพัฒนาประสิทธิภาพของบุคลากร
๓. จำนวนกิจกรรมที่เป็นการปรับปรุงและพัฒนารายได้ พัฒนาเครื่องมือ เครื่องใช้ สถานที่ ปฏิบัติงาน และระบบงานของเทศบาล

**๒.๕ ค่าเป้าหมาย**

๑. การพัฒนาด้านโครงสร้างพื้นฐาน โดยมุ่งสร้างและบูรณะถนน แหล่งน้ำ ระบบสาธารณสุขปโภค สาธารณูปการ เพื่อความเป็นอยู่ที่ดีของประชาชน
๒. เพิ่มประสิทธิภาพในการป้องกันและบรรเทาสาธารณภัย การรักษาความสงบเรียบร้อย และความปลอดภัยในชีวิตและทรัพย์สินให้กับประชาชน รวมทั้งดำเนินการแก้ไขปัญหายาเสพติด
๓. ส่งเสริมให้ประชาชนมีส่วนร่วมในการอนุรักษ์ ฟื้นฟู บำรุงรักษาทรัพยากรธรรมชาติและสิ่งแวดล้อม รวมทั้งการบริหารจัดการขยะมูลฝอยให้ถูกสุขลักษณะ
๔. พัฒนา ส่งเสริม สนับสนุนการบริการสาธารณสุข , พัฒนาและยกระดับคุณภาพชีวิตให้กับประชาชน ให้ความรู้และปลูกจิตสำนึกให้ประชาชนมีความสามัคคี ประองตอง สมานฉันท์ เพื่อความมั่นคงของชาติ , พัฒนา ส่งเสริม สนับสนุนการศึกษาของประชาชนทุกระดับอย่างทั่วถึง รวมทั้งส่งเสริมสนับสนุนงานศาสนา วัฒนธรรม กีฬาและนันทนาการ
๕. ส่งเสริมและพัฒนาการเกษตร และสร้างอาชีพ เพื่อเพิ่มรายได้ให้กับประชาชน ตามแนวปรัชญาเศรษฐกิจพอเพียง ส่งเสริมและสนับสนุนพัฒนาการท่องเที่ยว
๖. พัฒนาขีดความสามารถในการให้บริการประชาชน และการปฏิบัติงาน และพัฒนาอุปกรณ์เครื่องมือ เครื่องใช้ สถานที่ในการปฏิบัติงาน เพื่อมุ่งสร้างประสิทธิภาพการบริหาร

## ๒.๖ กลยุทธ์

ยุทธศาสตร์	กลยุทธ์
ยุทธศาสตร์การพัฒนาด้านโครงสร้างพื้นฐานทางเศรษฐกิจ	- พัฒนาระบบโครงสร้างพื้นฐาน และระบบสาธารณสุขปโภค สาธารณูปการให้ทั่วถึง และเพียงพอ ต่อความต้องการของประชาชน
ยุทธศาสตร์การพัฒนาด้านการจัดระเบียบชุมชน/สังคม และการรักษาความสงบเรียบร้อย	- ส่งเสริมและสนับสนุนการมีส่วนร่วมของประชาชน และความ ร่วมมือของหน่วยงานต่างๆ ในการป้องกันและแก้ไขปัญหา ยาเสพติด โดยยึดหลัก “รวมพลังแผ่นดิน ขจัดสิ้น ยาเสพติด”
ยุทธศาสตร์การพัฒนาด้านการบริหารจัดการ ทรัพยากรธรรมชาติและสิ่งแวดล้อมอย่าง ยั่งยืน	- การบริหารจัดการและส่งเสริมการมีส่วนร่วมของทุกภาคส่วน ต่อการรับผิดชอบดูแลทรัพยากรธรรมชาติและสิ่งแวดล้อม และการจัดการขยะมูลฝอยให้ถูกสุขลักษณะ
ยุทธศาสตร์การพัฒนาด้านการส่งเสริมคุณภาพ ชีวิต การศึกษา ศิลปะ วัฒนธรรม ประเพณี และภูมิปัญญาท้องถิ่น และเทิดทูน พิทักษ์ รักษาสถาบันชาติ ศาสนา พระมหากษัตริย์	- การพัฒนาคุณภาพชีวิต สังคม และความเป็นอยู่ ส่งเสริมและ พัฒนาการศึกษ กีฬา นันทนาการ ศาสนา ศิลปวัฒนธรรม จารีตประเพณี และภูมิปัญญาท้องถิ่น
ยุทธศาสตร์การพัฒนาด้านการส่งเสริมการ ลงทุน พาณิชยกรรม การท่องเที่ยวและการ ขนส่ง	- ส่งเสริมและพัฒนากิจกรรม และสร้างอาชีพ เพื่อเพิ่ม รายได้ให้กับประชาชน ตามแนวปรัชญาเศรษฐกิจพอเพียง - ส่งเสริมและสนับสนุนพัฒนาการท่องเที่ยว
ยุทธศาสตร์การพัฒนาด้านการบริหารกิจการ บ้านเมืองและสังคมที่ดี	- พัฒนาการใช้เทคโนโลยี สารสนเทศ และการสื่อสาร ให้ ประชาชนสามารถเข้าถึงได้อย่างเท่าเทียมกัน เพื่อกระจาย องค์ความรู้ และข่าวสารสู่ชุมชน อันจะนำไปสู่การเรียนรู้ได้ใน อนาคต - บริหารจัดการองค์กรตามหลักการบริหารจัดการที่ดี (Good Governance)

## ๒.๗ จุดยืนทางยุทธศาสตร์

เทศบาลตำบลคลองแสนแสบ ให้ความสำคัญต่อการดำเนินการแก้ไขปัญหาความเดือดร้อน และการพัฒนาคุณภาพชีวิตของประชาชนในพื้นที่ในด้านต่าง ๆ ในการฟื้นฟูพัฒนาการจัดบริการสาธารณะ หรือ โครงสร้างพื้นฐาน ซึ่งถือเป็นภารกิจหลักขององค์กรปกครองส่วนท้องถิ่น ตลอดจนการพัฒนาด้านการศึกษา อันเป็นรากฐานสำคัญต่อการพัฒนาคน พัฒนาประเทศ ให้มีคุณภาพสูง การพัฒนาที่ยั่งยืน ควบคู่กับการ พัฒนาด้านสังคม เศรษฐกิจ สภาพแวดล้อมต่าง ๆ ที่เกี่ยวข้องโดยตรงกับชีวิตความเป็นอยู่ของประชาชน โดยยึดหลักการมีส่วนร่วม ความสอดคล้องกับนโยบายรัฐบาล และแผนพัฒนาระดับต่าง ๆ รวมถึงการ พิจารณา วิเคราะห์สภาพปัญหา ความต้องการของประชาชน และความพึงพอใจของประชาชน ที่มีต่อการ พัฒนา เทศบาลตำบลคลองแสนแสบ จึงกำหนดจุดยืนทางยุทธศาสตร์การพัฒนาไว้ ๖ ประเด็นยุทธศาสตร์ ดังนี้

๑. ยุทธศาสตร์การพัฒนาด้านโครงสร้างพื้นฐานทางเศรษฐกิจ
๒. ยุทธศาสตร์การพัฒนาด้านการจัดระเบียบชุมชน/สังคม และการรักษาความสงบเรียบร้อย
๓. ยุทธศาสตร์การพัฒนาด้านการบริหารจัดการทรัพยากรธรรมชาติและสิ่งแวดล้อมอย่างยั่งยืน
๔. ยุทธศาสตร์การพัฒนาด้านส่งเสริมคุณภาพชีวิต การศึกษา ศิลปะ วัฒนธรรม ประเพณี และภูมิปัญญาท้องถิ่น และเทิดทูน พิทักษ์รักษาสถาบันชาติ ศาสนา พระมหากษัตริย์
๕. ยุทธศาสตร์การพัฒนาด้านการส่งเสริมการลงทุน พาณิชยกรรม การท่องเที่ยวและการขนส่ง
๖. ยุทธศาสตร์การพัฒนาด้านการบริหารกิจการบ้านเมืองและสังคมที่ดี

## ๒.๘ ความเชื่อมโยงของยุทธศาสตร์ในภาพรวม

### ความเชื่อมโยงของยุทธศาสตร์ในภาพรวมเทศบาลตำบลคลองแสนแสบ

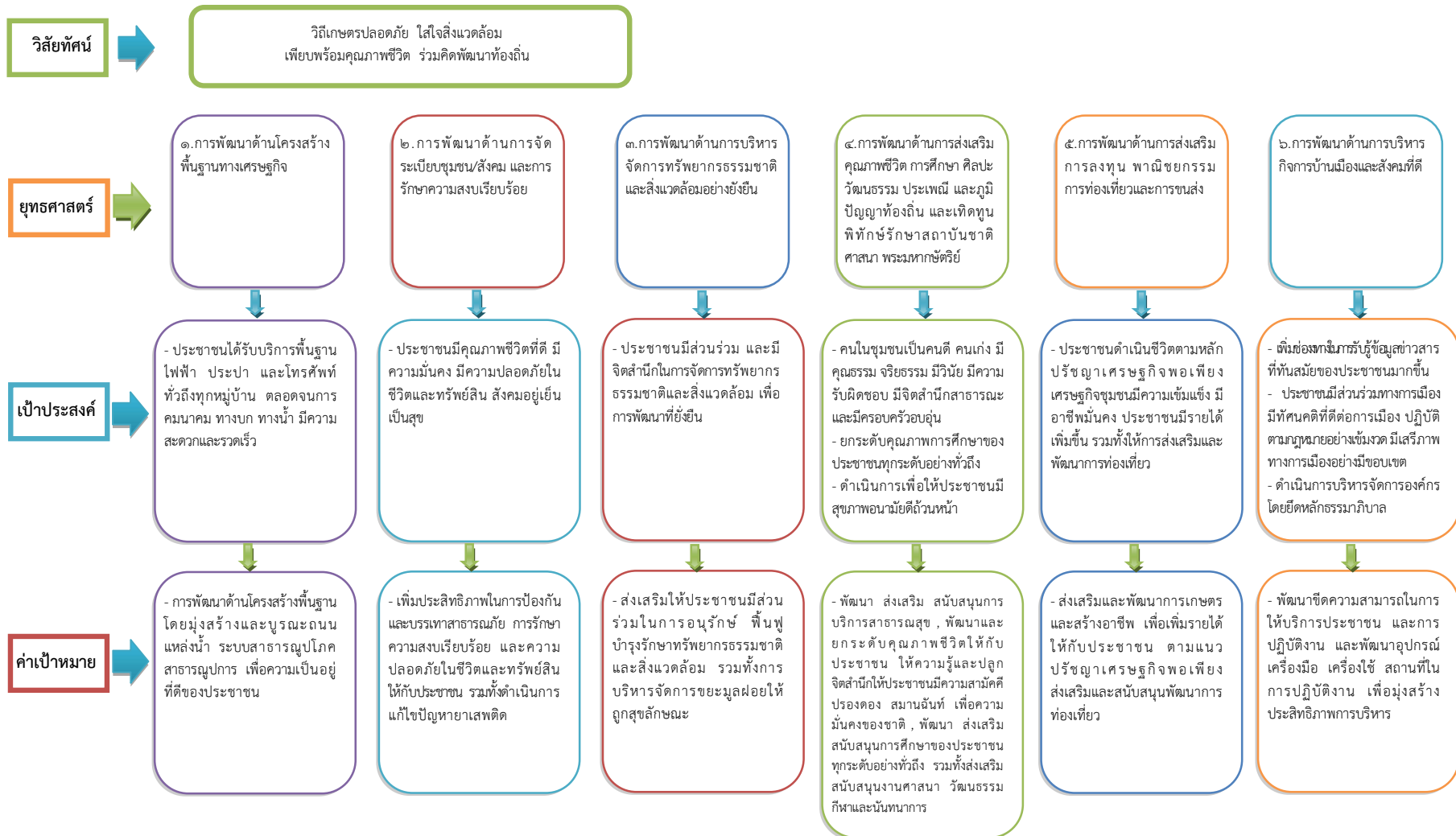

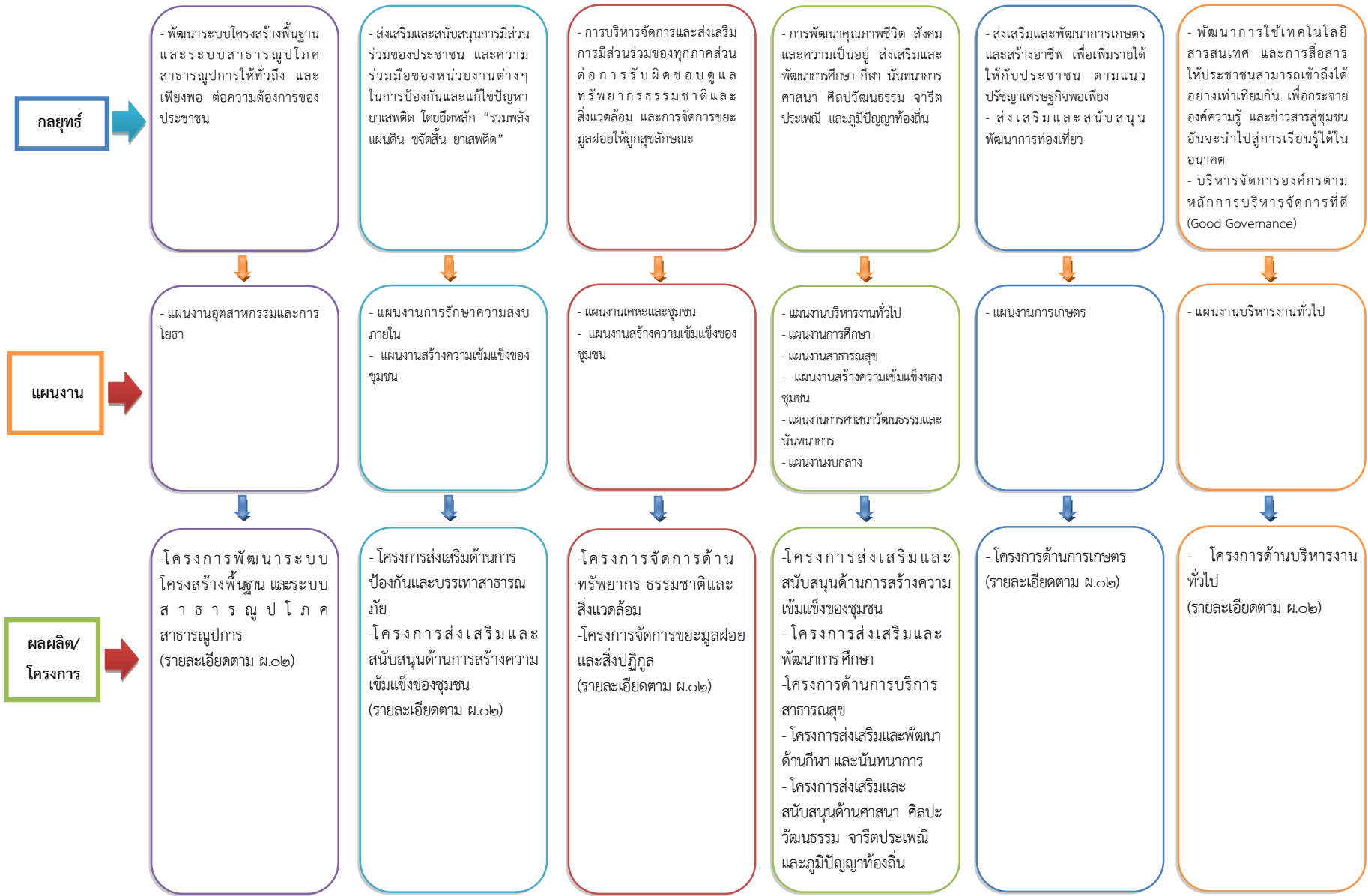

### ๓. การวิเคราะห์เพื่อพัฒนาท้องถิ่น

#### ๓.๑ การวิเคราะห์กรอบการจัดทำยุทธศาสตร์ขององค์กรปกครองส่วนท้องถิ่น

➢ ปัจจัยและสถานการณ์การเปลี่ยนแปลงที่มีผลต่อการพัฒนา ผลการวิเคราะห์ปัญหาและความต้องการของประชาชนในท้องถิ่นตามประเด็นการพัฒนาท้องถิ่น ประกอบด้วย ขอบข่ายและปริมาณของปัญหา พื้นที่เป้าหมาย กลุ่มเป้าหมาย และการคาดการณ์แนวโน้มในอนาคต

ในการจัดทำแผนยุทธศาสตร์การพัฒนา เทศบาลตำบลคลองแสนแสบได้วิเคราะห์ปัญหาและความต้องการของประชาชน โดยสรุปประเด็นหลักในการพัฒนาดังนี้

ชื่อปัญหา/ความต้องการ	สภาพปัญหา/ความต้องการ	พื้นที่เป้าหมาย	แนวโน้มในอนาคต
๑.ด้านโครงสร้างพื้นฐานทางเศรษฐกิจ	- การก่อสร้างและปรับปรุงถนน ท่อน้ำหรือรางระบายน้ำยังไม่ทั่วถึง	ทุกชุมชน	- ประชาชนได้รับความสะดวกสบายมากยิ่งขึ้น เนื่องจากมีการปรับปรุงด้านโครงสร้างพื้นฐาน ให้มีมาตรฐานและเพียงพอ
	- การขาดแคลนน้ำเพื่อการอุปโภค บริโภค	ทุกชุมชน	- ประชาชนมีน้ำสำหรับอุปโภคและบริโภคอย่างเพียงพอ เนื่องจากมีการจัดหาแหล่งน้ำ รวมทั้งปรับปรุงระบบประปาให้ทั่วถึง
	- การขยายเขตและการติดตั้งระบบไฟฟ้ายังไม่ทั่วถึง	ทุกชุมชน	- แสงสว่างมีความสำคัญต่อการดำรงชีวิตของประชาชนจึงต้องจัดให้มีการขยายเขตไฟฟ้าอย่างทั่วถึง
๒.ด้านการจัดระเบียบชุมชน/สังคม และการรักษาความสงบเรียบร้อย	- การปรับปรุงภูมิทัศน์ภายในเขตเทศบาล	ทุกชุมชน	- จัดให้มีการรณรงค์รักษาความสะอาด รวมทั้งสร้างจิตสำนึกให้ประชาชนตระหนักถึงความสำคัญของสิ่งแวดล้อม โดยต้องอาศัยความร่วมมือจากทุกหน่วยงาน
	- การจัดวางระบบผังเมืองรวม	ทุกชุมชน	- จัดวางระบบผังเมืองในเขตตำบลให้ครอบคลุมทั้งพื้นที่เพื่อพัฒนาพื้นที่ทั้งในส่วนของพื้นที่ชุมชนเมือง และพื้นที่ชนบทอย่างจริงจังและยั่งยืน
	- การติดตั้งป้ายบอกทาง ป้ายชื่อชุมชน ป้ายชื่อซอย	ทุกชุมชน	- เพื่อให้สะดวกต่อการบริหารจัดการและการติดต่อสื่อสารของภาครัฐและประชาชน และเพื่อความสะดวกในการใช้เส้นทางคมนาคม
	- ด้านยาเสพติด	ทุกชุมชน	- จัดหาวิธีการควบคุมและป้องกันการแพร่ระบาดของยาเสพติด โดยเน้นที่สถาบันครอบครัว และสถาบันทางสังคมตามลำดับ - จัดให้มีการออกตรวจของ อปพร. เพื่อป้องกันและลดปัญหาอาชญากรรมและยาเสพติด

ชื่อปัญหา/ความต้องการ	สภาพปัญหา/ความต้องการ	พื้นที่เป้าหมาย	แนวโน้มในอนาคต
	- การติดตั้งสัญญาณไฟเตือนและเครื่องหมายจราจรยังไม่ทั่วถึง	ทุกชุมชน	- เพื่อเป็นการลดปัญหาความไม่ปลอดภัยในชีวิต และทรัพย์สินของประชาชน จำเป็นต้องมีการติดตั้งสัญญาณไฟเตือนและเครื่องหมายจราจรให้ทั่วถึง
<b>๓.ด้านการบริหารจัดการทรัพยากรธรรมชาติและสิ่งแวดล้อมอย่างยั่งยืน</b>	- การจัดเก็บและกำจัดขยะมูลฝอย	ทุกชุมชน	- มีการสร้างระบบบริหารจัดการการจัดเก็บและวิธีการกำจัดขยะมูลฝอยอย่างถูกวิธี เพื่อลดปัญหาการเกิดมลพิษต่อสิ่งแวดล้อม
	- การบำรุงรักษาระบบระบายน้ำ	ทุกชุมชน	- มีการบำรุงรักษา ลอก และทำความสะอาดระบบระบายน้ำภายในเขตเทศบาล เพื่อลดปัญหาน้ำท่วมขัง
	- การตรวจวิเคราะห์ด้านสิ่งแวดล้อม	ทุกชุมชน	- เพื่อเป็นการตรวจวัดคุณภาพสิ่งแวดล้อมในเขตเทศบาลที่อาจจะส่งผลกระทบต่อชุมชน รวมทั้งการออกตรวจสถานประกอบการในเขตเทศบาล
	- การสร้างจิตสำนึกและความตระหนักในการจัดการทรัพยากรธรรมชาติและสิ่งแวดล้อม	ทุกชุมชน	- จัดกิจกรรมให้กับเด็กและเยาวชนภายในเขตเทศบาล เพื่อให้เห็นถึงความสำคัญของทรัพยากรธรรมชาติและสิ่งแวดล้อม
<b>๔.ด้านการส่งเสริมคุณภาพชีวิต การศึกษา ศิลปะ วัฒนธรรม ประเพณี และภูมิปัญญาท้องถิ่น และเทิดทูนพิทักษ์รักษาสถาบันชาติ ศาสนา พระมหากษัตริย์</b>	- การส่งเสริมด้านการศึกษา	ทุกชุมชน	- ส่งเสริมสนับสนุนโรงเรียน และศูนย์พัฒนาเด็กเล็กในเขตเทศบาล ให้มีสื่อการเรียนการสอนที่มีคุณภาพและได้มาตรฐาน - พัฒนาระบบการเรียนการสอนให้ตรงตามความต้องการของเด็ก และให้เด็กได้รับการศึกษาอย่างทั่วถึง - สร้างจิตสำนึกให้ประชาชนตระหนักถึงความสำคัญในการจัดการศึกษา - สนับสนุนอาหารกลางวัน และอาหารเสริม (นม)
	- การจัดหาแหล่งเรียนรู้ในชุมชน	ทุกชุมชน	- เพื่อเป็นการส่งเสริมให้ประชาชนได้รับความรู้ และข้อมูลข่าวสารเพิ่มมากขึ้น โดยการจัดให้มีแหล่งเรียนรู้ในชุมชน เช่น ที่อ่านหนังสือประจำชุมชน ห้องสมุด

ชื่อปัญหา/ความต้องการ	สภาพปัญหา/ความต้องการ	พื้นที่เป้าหมาย	แนวโน้มในอนาคต
	- การเสริมสร้างคุณธรรมและจริยธรรม	ทุกชุมชน	- เพื่อเสริมสร้างให้เยาวชนในเขตเทศบาลได้รับการพัฒนาจิตใจให้มีคุณธรรมและจริยธรรม สำหรับการดำรงชีวิตในสังคมปัจจุบันให้เป็นไปอย่างมีสติและดำรงตนเป็นพลเมืองที่ดีของประเทศ
	- การให้ความช่วยเหลือเด็กที่ด้อยโอกาสทางการศึกษา	ทุกชุมชน	- เพื่อให้ความช่วยเหลือเด็กที่ด้อยโอกาสทางการศึกษา เด็กกำพร้า เด็กพิการ เด็กที่ไร้ที่พึ่ง รวมทั้งเด็กที่เรียนดีแต่ยากจน ให้ได้รับโอกาสทางการศึกษาที่เท่าเทียมกัน และให้ทุนการศึกษา
	- ส่งเสริมให้เด็กใช้เวลาว่างให้เป็นประโยชน์	ทุกชุมชน	- เพื่อส่งเสริมให้เด็กนักเรียนและเยาวชนในเขตเทศบาลได้ใช้เวลาว่างให้เกิดประโยชน์ด้วยการเข้าค่าย ฝึกอบรมเสริมความรู้ทางวิชาการ เล่นดนตรี กีฬา และฝึกภาษาต่างประเทศ
	- การจัดหาสถานที่ รวมถึงวัสดุอุปกรณ์ในการออกกำลังกายในชุมชนมีไม่เพียงพอ	ทุกชุมชน	- เพื่อเป็นการส่งเสริมให้ประชาชนหันมาออกกำลังกาย โดยการจัดหาสถานที่ และวัสดุ อุปกรณ์กีฬาให้เพียงพอกับความต้องการของชุมชน
	- ด้านสุขภาพอนามัย	ทุกชุมชน	- เพื่อเป็นการส่งเสริมให้ความรู้เกี่ยวกับการป้องกันรักษาโรค ตลอดจนวิธีการดูแลสุขภาพของประชาชน - จัดให้มีการให้ความรู้ ความเข้าใจแก่ผู้ประกอบการร้านจำหน่ายอาหาร - เพื่อส่งเสริมสุขภาพสายตาแก่ประชาชนที่มีปัญหาสายตาผิดปกติ โดยการตรวจวัดสายตา และตัดแว่น
	- การแพร่ระบาดของโรคติดต่อ	ทุกชุมชน	- เพื่อเป็นการลดปัญหาการแพร่ระบาดของโรคติดต่อ จำเป็นต้องมีการรณรงค์และควบคุมป้องกันโรคติดต่ออย่างจริงจัง
	- ด้านการดูแล และการให้ความช่วยเหลือผู้ด้อยโอกาส คนชราคนพิการ และผู้ป่วยโรคเอดส์	ทุกชุมชน	- การจัดให้มีอาสาสมัครเพื่อดูแลผู้สูงอายุ การจัดตั้งชมรมผู้สูงอายุ - การจัดสวัสดิการและความช่วยเหลือในการดำรงชีวิตอย่างทั่วถึง - จัดให้มีการส่งเสริมและพัฒนาจิตใจผู้สูงอายุ

ชื่อปัญหา/ความต้องการ	สภาพปัญหา/ความต้องการ	พื้นที่เป้าหมาย	แนวโน้มในอนาคต
	- การส่งเสริมและสนับสนุนการรวมกลุ่มของประชาชน	ทุกชุมชน	- จัดให้มีกิจกรรมเพื่อเสริมสร้างความเข้มแข็งให้กับสถาบันครอบครัว - ส่งเสริมและสนับสนุนการดำเนินกิจกรรมของกลุ่มอาชีพต่าง ๆ
<b>๕.ด้านการส่งเสริมการลงทุนพาณิชย์กรรม การท่องเที่ยว และการขนส่ง</b>	- ประชาชนว่างงาน และมีรายได้ไม่เพียงพอต่อการใช้จ่าย	ทุกชุมชน	- ส่งเสริมให้ประชาชนตระหนักถึงการดำรงชีวิตตามแนวเศรษฐกิจแบบพอเพียง ส่งเสริมการกระจายรายได้ และจัดฝึกอบรมอาชีพ เพื่อเสริมสร้างให้เศรษฐกิจของชุมชนเข้มแข็ง
	- การขาดเงินทุน และอุปกรณ์ในการประกอบอาชีพ	ทุกชุมชน	- ส่งเสริมและสนับสนุนกลุ่มอาชีพให้เข้มแข็งมีเงินทุนหมุนเวียนเพิ่มขึ้น รวมทั้งประสานงานขอรับการสนับสนุนจากหน่วยงานอื่น ๆ ในการจัดหาเครื่องมือ อุปกรณ์ ในการประกอบอาชีพ
	- ประชาชนขาดความรู้เพื่อไปพัฒนาอาชีพเพื่อเพิ่มผลผลิต	ทุกชุมชน	- ส่งเสริมให้ประชาชนได้รับความรู้โดยการจัดหาวิทยากรเพื่อสอนวิชาชีพ และเพิ่มทักษะในการประกอบอาชีพ เพื่อให้ประชาชนนำไปพัฒนาอาชีพเพิ่มผลผลิตเป็นการเพิ่มรายได้ให้กับครอบครัวและชุมชน
<b>๖.ด้านการบริหารกิจการบ้านเมืองและสังคมที่ดี</b>	- ประชาชนขาดความสนใจในเรื่องการมีส่วนร่วมในการบริหารงานขององค์กรปกครองส่วนท้องถิ่น	ทุกชุมชน	- ส่งเสริมความรู้ ความเข้าใจเกี่ยวกับกิจการของเทศบาล - การพัฒนาองค์ความรู้ด้านการเมืองการปกครองเป็นสิ่งสำคัญที่จะทำให้การพัฒนาและการแก้ไขปัญหาของท้องถิ่นครอบคลุมทุกด้าน และจำเป็นอย่างยิ่งที่ต้องอาศัยความร่วมมือจากทุกฝ่าย
	- การส่งเสริมและสนับสนุนการมีส่วนร่วมในการพัฒนาชุมชนของประชาชน รวมทั้งการพัฒนาศักยภาพผู้นำชุมชน	ทุกชุมชน	- การสำรวจข้อมูลพื้นฐานในเขตเทศบาล เพื่อให้ทราบข้อมูลพื้นฐานในด้านต่างๆ และสามารถนำไปใช้ในการพัฒนาเทศบาลได้ - เพื่อให้ประชาชนมีส่วนร่วมในการพัฒนาท้องถิ่น โดยการจัดทำแผนชุมชน และการประชุมประชาคมเพื่อจัดทำแผนพัฒนาเทศบาล - เพื่อให้ผู้นำชุมชนได้มีความรู้ และนำความรู้และประสบการณ์มาใช้ในการพัฒนาชุมชน

ชื่อปัญหา/ความต้องการ	สภาพปัญหา/ความต้องการ	พื้นที่เป้าหมาย	แนวโน้มในอนาคต
	- การรับทราบข้อมูลข่าวสารของทางราชการ	ทุกชุมชน	- ปรับปรุงระบบเสียงตามสายให้ใช้การได้ดี ตลอดจนก่อสร้างและติดป้ายประชาสัมพันธ์ข้อมูลข่าวสารต่างๆ ตามแหล่งชุมชนให้ครอบคลุมทุกพื้นที่ในเขตตำบล
	- บุคลากรของเทศบาล ต้องปรับปรุงกระบวนการทำงาน ให้ตอบสนองความต้องการของประชาชนได้อย่างรวดเร็ว	ทุกชุมชน	- เพื่อให้การปฏิบัติงานเป็นไปอย่างมีประสิทธิภาพ ประสิทธิผลและตอบสนองความต้องการของประชาชนได้อย่างรวดเร็ว จำเป็นต้องมีการจัดฝึกอบรมบุคลากรของเทศบาล ให้ตระหนักถึงการบริการที่ดี
	- การปรับปรุงและพัฒนารายได้ของเทศบาล	ทุกชุมชน	- เพิ่มประสิทธิภาพในการจัดเก็บรายได้ของเทศบาล

### ๓.๒ การประเมินสถานการณ์สภาพแวดล้อมภายนอกที่เกี่ยวข้อง

➤ ผลการวิเคราะห์ศักยภาพเพื่อประเมินสถานการณ์การพัฒนาในปัจจุบันและโอกาสการพัฒนาในอนาคตของท้องถิ่น

ในการจัดทำยุทธศาสตร์การพัฒนาเทศบาลตำบลคลองแสนแสบ เทศบาลตำบลคลองแสนแสบ ได้จัดประชุมเชิงปฏิบัติการ (Work Shop) เพื่อประเมินศักยภาพการพัฒนาเทศบาลตำบลคลองแสนแสบ ในปัจจุบันและโอกาสในการพัฒนาในอนาคตของเทศบาล โดยใช้เทคนิค SWOT Analysis ปรากฏผลดังนี้

#### ๑. จุดแข็ง (Strength : S)

- ผู้บริหารมีวิสัยทัศน์กว้างไกล
- การเลือกตั้งผู้บริหารของท้องถิ่นโดยตรง จะทำให้การพัฒนาของท้องถิ่นเข้าถึงประชาชนมากยิ่งขึ้น และเกิดความรวดเร็วในการตัดสินใจแก้ไขปัญหาต่าง ๆ ของท้องถิ่น
- มีแนวทางการทำงานในด้านการพัฒนาท้องถิ่นอย่างรอบด้าน สามารถกำหนดแผนงาน เพื่อให้สอดคล้องกับนโยบายต่าง ๆ ได้เป็นอย่างดี
- มีงบประมาณในการพัฒนาเป็นของตนเอง ทำให้การแก้ไขปัญหาของท้องถิ่นเป็นไปด้วยความรวดเร็ว และทันต่อเหตุการณ์
- ประชาชนมีความสามัคคี และร่วมมือพัฒนาท้องถิ่นเป็นอย่างดี
- ประชาชนมีการรวมกลุ่มทำกิจกรรมต่าง ๆ เช่น การประกอบอาชีพการสืบสานประเพณีและวัฒนธรรมของท้องถิ่น
- มีการจัดตั้งอาสาสมัครป้องกันภัยฝ่ายพลเรือน
- การคมนาคมมีความสะดวก มีเส้นทางเชื่อมโยงสู่จังหวัดต่าง ๆ
- มีสถานศึกษาเปิดทำการสอนในระดับก่อนวัยเรียน ปฐมวัย ประถมศึกษา มัธยมศึกษา และอาชีวศึกษา
- ให้การสงเคราะห์ผู้สูงอายุ ผู้พิการ ผู้ป่วยโรคเอดส์ และผู้ด้อยโอกาส

#### ๒. จุดอ่อน (Weakness : W)

- บุคลากรยังขาดทักษะ และความสามารถเฉพาะด้านในการปฏิบัติงาน รวมถึงความไม่เข้าใจในระบบงานที่กำลังปฏิบัติ ทำให้สิ้นเปลืองทรัพยากรของหน่วยงาน
- การประชาสัมพันธ์ข้อมูลข่าวสาร ยังไม่ครอบคลุมพื้นที่ของเทศบาล
- อุปกรณ์ เครื่องมือ เครื่องใช้ในการปฏิบัติงานยังไม่เพียงพอต่อการพัฒนาในพื้นที่
- ประชาชนไม่เข้าใจระบบการบริหารงานของเทศบาล
- ขาดแคลนน้ำในการอุปโภค บริโภคในช่วงฤดูร้อน
- ไม่มีแหล่งท่องเที่ยวในเขตพื้นที่
- ไม่ได้ได้รับความร่วมมือจากประชาชนในการให้ข้อมูลพื้นฐาน ทำให้ข้อมูลที่มีอยู่ไม่ถูกต้องตรงตามความเป็นจริง
- ปัญหาที่เป็นผลกระทบจากประชากรแฝง เช่น ความปลอดภัยในชีวิตและทรัพย์สิน ความสะอาด ความเป็นระเบียบเรียบร้อย เป็นต้น

๓. โอกาส (Opportunity : O)

- มีโรงงานอุตสาหกรรมในพื้นที่ ทำให้ประชาชนมีรายได้นอกเหนือจากการเกษตร
- มีการกระจายอำนาจให้ท้องถิ่นเพิ่มมากขึ้น
- รัฐให้การสนับสนุนท้องถิ่นในการบริหารจัดการ และแก้ไขปัญหาของท้องถิ่นในด้านต่าง ๆ อย่างต่อเนื่อง รวมถึงส่งเสริมการมีส่วนร่วมของประชาชนในการพัฒนาท้องถิ่น
- มีระบบสารสนเทศที่ทันสมัยมากขึ้น
- สามารถบูรณาการการดำเนินงานตามนโยบายของท้องถิ่นในการเสริมสร้างศักยภาพของท้องถิ่น เข้ากับนโยบายต่าง ๆ ของหน่วยงานภาครัฐ และภาคเอกชน

๔. อุปสรรค (Threat : T)

- ภาวะเศรษฐกิจมีผลต่อการจัดหางบประมาณ
- การแก้ไขปัญหาที่ต้องขอความร่วมมือจากหน่วยงานอื่น บางครั้งมีความล่าช้าไม่สามารถตอบสนองความต้องการให้กับประชาชนได้ทันเวลา
- ได้รับการจัดสรรงบประมาณเงินอุดหนุนทั่วไปลดลง
- นโยบายด้านการเมือง การบริหาร และการกระจายอำนาจของรัฐบาลยังไม่แน่นอน
- ปัญหาด้านการเมืองทำให้เกิดความแตกแยกของประชาชน
- มีการอพยพย้ายถิ่นฐานเข้ามาอยู่ในพื้นที่ และมีการขยายตัวของประชากรอย่างรวดเร็วทำให้ไม่สามารถตอบสนองความต้องการของประชาชน ได้อย่างทั่วถึง

ส่วนที่ ๓

การนำแผนพัฒนาท้องถิ่นไปสู่การปฏิบัติ

๑. ยุทธศาสตร์การพัฒนาและแผนงาน

ที่	ยุทธศาสตร์	ด้าน	แผนงาน	หน่วยงานรับผิดชอบ	หน่วยงานสนับสนุน
๑	การพัฒนาด้านโครงสร้างพื้นฐานทางเศรษฐกิจ	- ด้านการเศรษฐกิจ	- อุตสาหกรรมและการโยธา	กองช่าง	กฟภ./กปภ.
๒	การพัฒนาด้านการจัดระเบียบชุมชน/สังคม และการรักษาความสงบเรียบร้อย	- ด้านบริหารทั่วไป - ด้านบริการชุมชนและสังคม	- การรักษาความสงบภายใน - สร้างความเข้มแข็งของชุมชน	กองช่าง, สำนักปลัด กองช่าง, สำนักปลัด	
๓	การพัฒนาด้านการบริหารจัดการทรัพยากรธรรมชาติและสิ่งแวดล้อมอย่างยั่งยืน	- ด้านบริการชุมชนและสังคม	- เคหะและชุมชน - สร้างความเข้มแข็งของชุมชน	กองช่าง, สำนักปลัด สำนักปลัด	
๔	การพัฒนาด้านการส่งเสริมคุณภาพชีวิต การศึกษา ศิลปะ วัฒนธรรม ประเพณี และภูมิปัญญาท้องถิ่น และเทิดทูนพิทักษ์รักษาสถาบันชาติ ศาสนา พระมหากษัตริย์	- ด้านบริหารทั่วไป - ด้านบริการชุมชนและสังคม  - ด้านการดำเนินงานอื่น	- บริหารงานทั่วไป - การศึกษา - สาธารณสุข - สร้างความเข้มแข็งของชุมชน - แผนงานการศาสนา วัฒนธรรมและนันทนาการ - งบกลาง	สำนักปลัด กองการศึกษา สำนักปลัด สำนักปลัด  กองการศึกษา  สำนักปลัด	กองทุนสวัสดิการ
๕	การพัฒนาด้านการส่งเสริมการลงทุน พาณิชยกรรม การท่องเที่ยวและการขนส่ง	- ด้านการเศรษฐกิจ	- การเกษตร	สำนักปลัด	เกษตรอำเภอ
๖	การพัฒนาด้านการบริหารกิจการบ้านเมืองและสังคมที่ดี	- ด้านบริหารทั่วไป	- บริหารงานทั่วไป	กองคลัง , สำนักปลัด	

๒. บัญชีโครงการพัฒนาท้องถิ่น

- แบบ ผ.๐๑ บัญชีสรุปโครงการพัฒนา
- แบบ ผ.๐๒ บัญชีโครงการพัฒนาท้องถิ่น  
(สำหรับ องค์กรปกครองส่วนท้องถิ่นดำเนินการเอง)
- แบบ ผ.๐๒/๑ บัญชีโครงการพัฒนาท้องถิ่น  
(สำหรับ โครงการที่เกินศักยภาพขององค์กรปกครองส่วน  
ท้องถิ่น)
- แบบ ผ.๐๓ บัญชีครุภัณฑ์

บัญชีสรุป โครงการพัฒนา  
แผนพัฒนาท้องถิ่น ( พ.ศ. ๒๕๖๑ - ๒๕๖๕ )  
เทศบาลตำบลคลองแสนแสบ อำเภอบางน้ำเปรี้ยว จังหวัดฉะเชิงเทรา

แบบ ผ.๐๑

ยุทธศาสตร์/แนวทางการพัฒนา	ปี ๒๕๖๑		ปี ๒๕๖๒		ปี ๒๕๖๓		ปี ๒๕๖๔		ปี ๒๕๖๕		รวม ๕ ปี	
	จำนวน โครงการ	งบประมาณ ( บาท )	จำนวน โครงการ	งบประมาณ ( บาท )	จำนวน โครงการ	งบประมาณ ( บาท )	จำนวน โครงการ	งบประมาณ ( บาท )	จำนวน โครงการ	งบประมาณ ( บาท )	จำนวน โครงการ	งบประมาณ ( บาท )
<b>๑. การพัฒนาด้านโครงสร้างพื้นฐานทางเศรษฐกิจ</b>												
๑.๑ แผนงานอุตสาหกรรมและการโยธา (ผ.๐๒)	๑๒	๙,๙๕๖,๒๗๐	๙	๗,๘๕๒,๔๐๐	๙	๗,๕๔๘,๗๐๐	๓	๑๗๐,๐๐๐	๓	๑๗๐,๐๐๐	๓๖	๒๕,๖๙๗,๓๗๐
๑.๒ แผนงานอุตสาหกรรมและการโยธา (ผ.๐๒/๑)	๑	๔,๖๙๗,๐๐๐	๑	๔,๑๔๐,๐๐๐	๑	๘,๕๑๖,๖๐๐	-	-	-	-	๓	๑๗,๓๕๓,๖๐๐
<b>รวม</b>	<b>๑๓</b>	<b>๑๔,๖๕๓,๒๗๐</b>	<b>๑๐</b>	<b>๑๑,๙๙๒,๔๐๐</b>	<b>๑๐</b>	<b>๑๖,๐๖๕,๓๐๐</b>	<b>๓</b>	<b>๑๗๐,๐๐๐</b>	<b>๓</b>	<b>๑๗๐,๐๐๐</b>	<b>๓๙</b>	<b>๔๓,๐๕๐,๙๗๐</b>
<b>๒. การพัฒนาด้านการจัดระเบียบชุมชน/สังคมและการรักษาความสงบเรียบร้อย</b>												
๒.๑ แผนงานการรักษาความสงบภายใน	๔	๓๕๐,๐๐๐	๓	๕๐,๐๐๐	๓	๖๐,๐๐๐	๓	๖๐,๐๐๐	๓	๖๐,๐๐๐	๑๖	๕๘๐,๐๐๐
๒.๒ แผนงานสร้างความเข้มแข็งของชุมชน	๑	๒๐,๐๐๐	๑	๒๐,๐๐๐	๑	๒๐,๐๐๐	๑	๒๐,๐๐๐	๑	๒๐,๐๐๐	๕	๑๐๐,๐๐๐
<b>รวม</b>	<b>๕</b>	<b>๓๗๐,๐๐๐</b>	<b>๔</b>	<b>๗๐,๐๐๐</b>	<b>๔</b>	<b>๘๐,๐๐๐</b>	<b>๔</b>	<b>๘๐,๐๐๐</b>	<b>๔</b>	<b>๘๐,๐๐๐</b>	<b>๒๑</b>	<b>๖๘๐,๐๐๐</b>
<b>๓. การพัฒนาด้านการบริหารจัดการทรัพยากรธรรมชาติและสิ่งแวดล้อมอย่างยั่งยืน</b>												
๓.๑ แผนงานเคหะและชุมชน	๓	๔๖๐,๐๐๐	๓	๔๖๐,๐๐๐	๓	๔๖๐,๐๐๐	๓	๔๖๐,๐๐๐	๓	๔๖๐,๐๐๐	๑๕	๒,๓๐๐,๐๐๐
๓.๒ แผนงานสร้างความเข้มแข็งของชุมชน	๓	๔๐,๐๐๐	๑	๑๐,๐๐๐	๒	๓๐,๐๐๐	๒	๓๐,๐๐๐	๒	๓๐,๐๐๐	๑๐	๑๔๐,๐๐๐
<b>รวม</b>	<b>๖</b>	<b>๕๐๐,๐๐๐</b>	<b>๔</b>	<b>๔๗๐,๐๐๐</b>	<b>๕</b>	<b>๔๙๐,๐๐๐</b>	<b>๕</b>	<b>๔๙๐,๐๐๐</b>	<b>๕</b>	<b>๔๙๐,๐๐๐</b>	<b>๒๕</b>	<b>๒,๔๔๐,๐๐๐</b>

บัญชีสรุป โครงการพัฒนา  
แผนพัฒนาท้องถิ่น ( พ.ศ. ๒๕๖๑ - ๒๕๖๕ )  
เทศบาลตำบลคลองแสนแสบ อำเภอบางน้ำเปรี้ยว จังหวัดฉะเชิงเทรา

แบบ ผ.๐๑

ยุทธศาสตร์/แนวทางการพัฒนา	ปี ๒๕๖๑		ปี ๒๕๖๒		ปี ๒๕๖๓		ปี ๒๕๖๔		ปี ๒๕๖๕		รวม ๕ ปี	
	จำนวนโครงการ	งบประมาณ ( บาท )	จำนวนโครงการ	งบประมาณ ( บาท )	จำนวนโครงการ	งบประมาณ ( บาท )	จำนวนโครงการ	งบประมาณ ( บาท )	จำนวนโครงการ	งบประมาณ ( บาท )	จำนวนโครงการ	งบประมาณ ( บาท )
<b>๔. การพัฒนาด้านการส่งเสริมคุณภาพชีวิต</b>												
การศึกษา ศิลปะ วัฒนธรรม ประเพณี												
และภูมิปัญญาท้องถิ่นและเทิดทูนพีทภษรภษา												
สถาบันชาติ ศาสนา พระมหากษัตริย์												
๔.๑ แผนงานบริหารงานทั่วไป	-	-	๑	๑๐,๐๐๐	๒	๓๐,๐๐๐	๒	๓๐,๐๐๐	๒	๓๐,๐๐๐	๗	๑๐๐,๐๐๐
๔.๒ แผนงานการศึกษา	๒๙	๔,๐๓๐,๑๐๐	๑๔	๔,๑๔๐,๗๐๐	๑๑	๔,๑๓๖,๗๐๐	๑๐	๔,๐๒๖,๗๐๐	๑๐	๔,๐๒๖,๗๐๐	๗๔	๒๐,๓๖๐,๙๐๐
๔.๓ แผนงานสาธารณสุข	๗	๓๓๐,๐๐๐	๗	๓๓๐,๐๐๐	๖	๓๓๐,๐๐๐	๖	๓๓๐,๐๐๐	๖	๓๓๐,๐๐๐	๓๒	๑,๖๕๐,๐๐๐
๔.๔ แผนงานสร้างความเข้มแข็งของชุมชน	๘	๑,๑๔๙,๘๐๐	๙	๑๓๔,๐๐๐	๗	๑๔๔,๕๐๐	๗	๑๔๔,๕๐๐	๗	๑๔๔,๕๐๐	๓๘	๑,๗๑๗,๓๐๐
๔.๕ แผนงานการศาสนา วัฒนธรรม และนันทนาการ	๗	๒๐๕,๐๐๐	๘	๒๖๐,๐๐๐	๖	๑๔๑,๐๐๐	๕	๙๑,๐๐๐	๕	๙๑,๐๐๐	๓๑	๗๘๘,๐๐๐
๔.๖ แผนงานงบกลาง	๕	๖,๔๑๑,๐๐๐	๕	๖,๔๑๑,๐๐๐	๕	๖,๔๑๑,๐๐๐	๕	๖,๔๑๑,๐๐๐	๕	๖,๔๑๑,๐๐๐	๒๕	๓๒,๐๕๕,๐๐๐
<b>รวม</b>	<b>๕๖</b>	<b>๑๒,๑๒๕,๙๐๐</b>	<b>๔๔</b>	<b>๑๑,๒๘๕,๗๐๐</b>	<b>๓๗</b>	<b>๑๑,๑๙๓,๒๐๐</b>	<b>๓๕</b>	<b>๑๑,๐๓๓,๒๐๐</b>	<b>๓๕</b>	<b>๑๑,๐๓๓,๒๐๐</b>	<b>๒๐๗</b>	<b>๕๖,๖๗๑,๒๐๐</b>
<b>๕. การพัฒนาด้านการส่งเสริมการลงทุน</b>												
พำณิขยภกรรภ การทอภภเทยวและการขนสภ												
๕.๑ แผนงานการเกษตร	-	-	๒	๕๒๐,๐๐๐	๒	๖๗๗,๘๐๐	๑	๕๐๐,๐๐๐	๑	๕๐๐,๐๐๐	๖	๒,๑๙๗,๘๐๐
<b>รวม</b>	<b>-</b>	<b>-</b>	<b>๒</b>	<b>๕๒๐,๐๐๐</b>	<b>๒</b>	<b>๖๗๗,๘๐๐</b>	<b>๑</b>	<b>๕๐๐,๐๐๐</b>	<b>๑</b>	<b>๕๐๐,๐๐๐</b>	<b>๖</b>	<b>๒,๑๙๗,๘๐๐</b>

บัญชีสรุป โครงการพัฒนา  
แผนพัฒนาท้องถิ่น ( พ.ศ. ๒๕๖๑ - ๒๕๖๕ )  
เทศบาลตำบลคลองแสนแสบ อำเภอบางน้ำเปรี้ยว จังหวัดฉะเชิงเทรา

แบบ ผ.๐๑

ยุทธศาสตร์/แนวทางการพัฒนา	ปี ๒๕๖๑		ปี ๒๕๖๒		ปี ๒๕๖๓		ปี ๒๕๖๔		ปี ๒๕๖๕		รวม ๕ ปี	
	จำนวนโครงการ	งบประมาณ ( บาท )	จำนวนโครงการ	งบประมาณ ( บาท )	จำนวนโครงการ	งบประมาณ ( บาท )	จำนวนโครงการ	งบประมาณ ( บาท )	จำนวนโครงการ	งบประมาณ ( บาท )	จำนวนโครงการ	งบประมาณ ( บาท )
<b>๖. การพัฒนาด้านการบริหารกิจการ</b>												
<b>บ้านเมืองและสังคมที่ดี</b>												
๖.๑ แผนงานบริหารงานทั่วไป	๙	๔๑๕,๐๐๐	๑๒	๗๑๙,๒๐๐	๑๑	๔๐๕,๐๐๐	๑๐	๒๐๕,๐๐๐	๑๐	๒๐๕,๐๐๐	๕๒	๑,๙๔๙,๒๐๐
๖.๒ แผนงานการรักษาความสงบภายใน	-	-	-	-	-	-	-	-	-	-	-	-
๖.๓ แผนงานการศึกษา	-	-	-	-	-	-	-	-	-	-	-	-
๖.๔ แผนงานสาธารณสุข	-	-	-	-	-	-	-	-	-	-	-	-
๖.๕ แผนงานเคหะและชุมชน	-	-	-	-	-	-	-	-	-	-	-	-
๖.๖ แผนงานสร้างความเข้มแข็งของชุมชน	-	-	-	-	-	-	-	-	-	-	-	-
๖.๗ แผนงานอุตสาหกรรมและการโยธา	-	-	-	-	-	-	-	-	-	-	-	-
๖.๘ แผนงานการเกษตร	-	-	-	-	-	-	-	-	-	-	-	-
๖.๙ แผนงานงบกลาง	-	-	-	-	-	-	-	-	-	-	-	-
<b>รวม</b>	๙	๔๑๕,๐๐๐	๑๒	๗๑๙,๒๐๐	๑๑	๔๐๕,๐๐๐	๑๐	๒๐๕,๐๐๐	๑๐	๒๐๕,๐๐๐	๕๒	๑,๙๔๙,๒๐๐
<b>รวม</b>	๘๙	๒๘,๐๖๔,๑๗๐	๗๖	๒๕,๐๕๗,๓๐๐	๖๙	๒๘,๙๑๑,๓๐๐	๕๘	๑๒,๔๗๘,๒๐๐	๕๘	๑๒,๔๗๘,๒๐๐	๓๕๐	๑๐๖,๙๘๙,๑๗๐

รายละเอียดโครงการพัฒนา  
แผนพัฒนาท้องถิ่น ( พ.ศ. ๒๕๖๑ - ๒๕๖๕ )  
สำหรับ องค์กรปกครองส่วนท้องถิ่นดำเนินการ  
เทศบาลตำบลคลองแสนแสบ

แบบ ผ.๐๒

ยุทธศาสตร์จังหวัดที่ ๑ เพิ่มขีดความสามารถการแข่งขันภาคอุตสาหกรรมและพาณิชย์กรรมรองรับ AEC

- ยุทธศาสตร์การพัฒนาของ อปท. ในเขตจังหวัดที่ ๑ ยุทธศาสตร์ด้านการพัฒนาโครงสร้างพื้นฐานทางเศรษฐกิจ

๑. ยุทธศาสตร์ การพัฒนาด้านโครงสร้างพื้นฐานทางเศรษฐกิจ

๑.๑ แผนงาน อุตสาหกรรมและการโยธา

ที่	โครงการ	วัตถุประสงค์	เป้าหมาย (ผลผลิตของโครงการ)	งบประมาณและที่ผ่านมา					ตัวชี้วัด (KPI)	ผลที่คาดว่าจะได้รับ	หน่วยงานที่รับผิดชอบ
				๒๕๖๑	๒๕๖๒	๒๕๖๓	๒๕๖๔	๒๕๖๕			
๑	โครงการก่อสร้างถนนลาดยางแอสฟัลต์ติกคอนกรีต ซอยปทุมประชารัฐ หมู่ที่ ๗ (แผนชุมชน หมู่ ๗)	เพื่อให้ประชาชนได้มีถนนสำหรับใช้ในการคมนาคมได้อย่างสะดวก รวดเร็ว และปลอดภัย	ก่อสร้างถนนลาดยางกว้าง ๔ เมตร ยาว ๘๒๕ เมตร หนา ๐.๐๕ เมตร ตามรูปแบบที่เทศบาลกำหนด	๔๒๗,๖๐๐	-	-	-	-	จำนวนเส้นทางคมนาคมที่ได้รับการพัฒนา	ประชาชนได้รับความสะดวกสบายในการสัญจรผ่านไปมา	กองช่าง
๒	โครงการก่อสร้างถนนลาดยางแอสฟัลต์ติกคอนกรีต ซอยบ้านลุงสง่า หมู่ ๘ (แผนชุมชน หมู่ ๘)	เพื่อให้ประชาชนได้มีถนนสำหรับใช้ในการคมนาคมได้อย่างสะดวก รวดเร็ว และปลอดภัย	ก่อสร้างถนนลาดยางแอสฟัลต์ติกคอนกรีต กว้าง ๒.๒๐ เมตร ยาว ๒๖๕ เมตร หนา ๐.๐๕ เมตร หรือมีพื้นที่ไม่น้อยกว่า ๕๘๓ ตารางเมตร	๓๑๗,๕๐๐	-	-	-	-	จำนวนเส้นทางคมนาคมที่ได้รับการพัฒนา	ประชาชนได้รับความสะดวกสบายในการสัญจรผ่านไปมา	กองช่าง
๓	โครงการก่อสร้างถนนคอนกรีตเสริมเหล็ก ซอยตาชิต หมู่ที่ ๘ (แผนชุมชน หมู่ ๘)	เพื่อให้ประชาชนได้มีถนนสำหรับใช้ในการคมนาคมได้อย่างสะดวก รวดเร็ว และปลอดภัย	ก่อสร้างถนนคอนกรีตเสริมเหล็ก กว้าง 2.5 เมตร ยาว 150 เมตร หนา 0.15 เมตร หรือมีพื้นที่ไม่น้อยกว่า 375 ตารางเมตร	๓๒๕,๐๐๐	-	-	-	-	จำนวนเส้นทางคมนาคมที่ได้รับการพัฒนา	ประชาชนได้รับความสะดวกสบายในการสัญจรผ่านไปมา	กองช่าง

ที่	โครงการ	วัตถุประสงค์	เป้าหมาย (ผลผลิตของโครงการ)	งบประมาณและที่ผ่านมา					ตัวชี้วัด (KPI)	ผลที่คาดว่าจะ ได้รับ	หน่วยงานที่ รับผิดชอบ
				๒๕๖๑	๒๕๖๒	๒๕๖๓	๒๕๖๔	๒๕๖๕			
๔	โครงการก่อสร้างถนนลาดยางแอสฟัลต์ติกคอนกรีต เลียบคลอง ๑๘ หมู่ที่ ๔ (แผนชุมชน หมู่ ๔)	เพื่อให้ประชาชนได้มีถนนสำหรับใช้ในการคมนาคมได้อย่างสะดวก รวดเร็ว และปลอดภัย	ก่อสร้างถนนลาดยางแอสฟัลต์ติกคอนกรีต กว้าง ๔ เมตร ยาว ๔๒๐ เมตร หนา ๐.๐๕ เมตร หรือมีพื้นที่ไม่น้อยกว่า ๑,๖๘๐ ตารางเมตร	๑,๐๑๐,๔๐๐	-	-	-	-	จำนวนเส้นทางคมนาคมที่ได้รับการพัฒนา	ประชาชนได้รับความสะดวกสบายในการสัญจรผ่านไปมา	กองช่าง
๕	โครงการปรับปรุงซ่อมสร้างถนนลาดยางแอสฟัลต์ติกคอนกรีต ซอย ๘ หมู่ ๓ (แผนชุมชน หมู่ ๓)	เพื่อให้ประชาชนได้มีถนนสำหรับใช้ในการคมนาคมได้อย่างสะดวก รวดเร็ว และปลอดภัย	ก่อสร้างถนนลาดยางแอสฟัลต์ติกคอนกรีต กว้าง ๓ เมตร ยาว ๒๘๒ เมตร หนา ๐.๐๕ เมตร หรือมีพื้นที่ไม่น้อยกว่า ๘๔๖ ตารางเมตร	๓๕๔,๑๐๐	-	-	-	-	จำนวนเส้นทางคมนาคมที่ได้รับการพัฒนา	ประชาชนได้รับความสะดวกสบายในการสัญจรผ่านไปมา	กองช่าง
๖	โครงการก่อสร้างถนนลาดยางแอสฟัลต์ติกคอนกรีต ซอยเลียบบคลองขุดสำโรง หมู่ ๗ (แผนชุมชน หมู่ ๗)	เพื่อให้ประชาชนได้มีถนนสำหรับใช้ในการคมนาคมได้อย่างสะดวก รวดเร็ว และปลอดภัย	ก่อสร้างถนนลาดยางแอสฟัลต์ติกคอนกรีต กว้าง ๔ เมตร ยาว ๖๓๐ เมตร หนา ๐.๐๕ เมตร หรือมีพื้นที่ไม่น้อยกว่า ๒,๕๒๐ ตารางเมตร	๑,๒๘๗,๐๐๐	-	-	-	-	จำนวนเส้นทางคมนาคมที่ได้รับการพัฒนา	ประชาชนได้รับความสะดวกสบายในการสัญจรผ่านไปมา	กองช่าง
๗	โครงการก่อสร้างถนนลาดยางแอสฟัลต์ติกคอนกรีต ซอยเลียบบคลองสามหอม หมู่ที่ ๑๒ (แผนชุมชน หมู่ ๑๒)	เพื่อให้ประชาชนได้มีถนนสำหรับใช้ในการคมนาคมได้อย่างสะดวก รวดเร็ว และปลอดภัย	ก่อสร้างถนนลาดยางแอสฟัลต์ติกคอนกรีต กว้าง ๔ เมตร ยาว ๙๙๐ เมตร หนา ๐.๐๕ เมตร หรือมีพื้นที่ไม่น้อยกว่า ๓,๙๖๐ ตารางเมตร	๒,๑๐๔,๐๐๐	-	-	-	-	จำนวนเส้นทางคมนาคมที่ได้รับการพัฒนา	ประชาชนได้รับความสะดวกสบายในการสัญจรผ่านไปมา	กองช่าง
๘	โครงการก่อสร้างถนนลาดยางแอสฟัลต์ติกคอนกรีต ซอยเลียบบคลองบางขนากน้อย ซ้าย-ขวา หมู่ ๕ (แผนชุมชน หมู่ ๕)	เพื่อให้ประชาชนได้มีถนนสำหรับใช้ในการคมนาคมได้อย่างสะดวก รวดเร็ว และปลอดภัย	ก่อสร้างถนนลาดยางแอสฟัลต์ติกคอนกรีต กว้าง ๔ เมตร ยาว ๑,๕๖๐ เมตร หนา ๐.๐๕ เมตร หรือมีพื้นที่ไม่น้อยกว่า ๖,๒๔๐ ตารางเมตร	๓,๑๘๗,๓๐๐	-	-	-	-	จำนวนเส้นทางคมนาคมที่ได้รับการพัฒนา	ประชาชนได้รับความสะดวกสบายในการสัญจรผ่านไปมา	กองช่าง



ที่	โครงการ	วัตถุประสงค์	เป้าหมาย (ผลผลิตของโครงการ)	งบประมาณและที่ผ่านมา					ตัวชี้วัด (KPI)	ผลที่คาดว่าจะได้รับ	หน่วยงานที่รับผิดชอบ
				๒๕๖๑	๒๕๖๒	๒๕๖๓	๒๕๖๔	๒๕๖๕			
๑๔	โครงการก่อสร้างถนนลาดยางแอสฟัลต์ติกคอนกรีต ขอยเลียบคลองหลักร้อย หมู่ที่ ๕	เพื่อให้ประชาชนได้มีถนนสำหรับใช้ในการคมนาคมได้อย่างสะดวก รวดเร็ว และปลอดภัย	ก่อสร้างถนนลาดยางแอสฟัลต์ติกคอนกรีต ผิวจราจรกว้าง ๔.๐๐ เมตร ยาว ๙๓๕ เมตร หนา ๐.๐๕ เมตร หรือมีพื้นที่ไม่น้อยกว่า ๓,๗๔๐ ตารางเมตร	-	๑,๙๘๐,๐๐๐	-	-	-	จำนวนเส้นทางคมนาคมที่ได้รับการพัฒนา	ประชาชนได้รับความสะดวกสบายในการสัญจรผ่านไปมา	กองช่าง
๑๕	เงินชดเชยค่างานก่อสร้าง (ค่า k)	เพื่อจ่ายเป็นเงินชดเชยค่างานก่อสร้าง (ค่า k) ให้กับผู้รับจ้างโครงการก่อสร้างของเทศบาล	ดำเนินการสำรวจโครงการแล้วเสร็จรับเรื่องจากผู้รับจ้าง/คำนวณค่า k	-	๑๕๐,๐๐๐	๕๐,๐๐๐	๕๐,๐๐๐	๕๐,๐๐๐	จำนวนครั้งที่ดำเนินการ	ผู้ประกอบการอาชีพงานก่อสร้างได้รับการช่วยเหลือ	กองช่าง
๑๖	ค่าออกแบบ ค่าควบคุมงานที่จ่ายให้แก่เอกชน นิติบุคคลหรือบุคคลภายนอกให้ได้มาซึ่งสิ่งก่อสร้าง	เพื่อจ่ายเป็นค่าออกแบบ ค่าควบคุมงานที่จ่ายให้แก่เอกชน นิติบุคคลหรือบุคคลภายนอกให้ได้มาซึ่งสิ่งก่อสร้าง	จ่ายค่าออกแบบ ค่าควบคุมงานให้แก่เอกชน นิติบุคคล หรือบุคคลภายนอก	-	๕๐,๐๐๐	๑๐๐,๐๐๐	๑๐๐,๐๐๐	๑๐๐,๐๐๐	จำนวนครั้งที่ดำเนินการ	เทศบาลมีสิ่งก่อสร้างที่ถูกต้องได้มาตรฐาน	กองช่าง
๑๗	โครงการก่อสร้างลานคอนกรีตเสริมเหล็ก บริเวณหน้าสำนักงานเทศบาลตำบลคลองแสนแสบ หมู่ที่ ๓	เพื่อใช้เป็นสถานที่บริการประชาชนที่มาติดต่อราชการ และใช้สำหรับการทำกิจกรรมต่างๆ ที่เทศบาลจัดทำขึ้น หรือใช้สำหรับเป็นสถานที่ออกกำลังกาย	ก่อสร้างลานคอนกรีตเสริมเหล็ก ขนาดกว้าง ๒๖.๐๐ เมตร ความยาว ๕๕.๐๐ เมตร หรือมีพื้นที่รวมไม่น้อยกว่า ๑,๔๓๐ ตารางเมตร (ตามแบบแปลนที่เทศบาลกำหนด)	-	๙๙๐,๐๐๐	-	-	-	จำนวนครั้งที่ดำเนินการ	เทศบาลมีสถานที่สำหรับจัดกิจกรรมต่างๆ	สำนักปลัดฯ
๑๘	โครงการก่อสร้างถนนลาดยางแอสฟัลต์ติกคอนกรีต ขอยแจ่มใหญ่ หมู่ที่ ๗	เพื่อให้ประชาชนได้มีถนนสำหรับใช้ในการคมนาคมได้อย่างสะดวก รวดเร็ว และปลอดภัย	ก่อสร้างถนนลาดยางแอสฟัลต์ติกคอนกรีต ผิวจราจรกว้าง ๔.๐๐ เมตร ยาว ๗๖๕ เมตร หนา ๐.๐๕ เมตร หรือมีพื้นที่ไม่น้อยกว่า ๓,๐๖๐ ตารางเมตร	-	๑,๕๔๘,๐๐๐	-	-	-	จำนวนเส้นทางคมนาคมที่ได้รับการพัฒนา	ประชาชนได้รับความสะดวกสบายในการสัญจรผ่านไปมา	กองช่าง

ที่	โครงการ	วัตถุประสงค์	เป้าหมาย (ผลผลิตของโครงการ)	งบประมาณและที่ผ่านมา					ตัวชี้วัด (KPI)	ผลที่คาดว่าจะได้รับ	หน่วยงานที่รับผิดชอบ
				๒๕๖๑	๒๕๖๒	๒๕๖๓	๒๕๖๔	๒๕๖๕			
๑๙	โครงการก่อสร้างถนนลาดยางแอสฟัลต์ติกคอนกรีต ซอยเลียบบนน้ำบางปะกง หมู่ที่ ๑๐	เพื่อให้ประชาชนได้มีถนนสำหรับใช้ในการคมนาคมได้อย่างสะดวก รวดเร็ว และปลอดภัย	ก่อสร้างถนนลาดยางแอสฟัลต์ติกคอนกรีต ผิวจราจรกว้าง ๔.๐๐ เมตร ยาว ๕๙ เมตร หนา ๐.๐๕ เมตร หรือมีพื้นที่ไม่น้อยกว่า ๒๓๖ ตารางเมตร	-	๑๕๒,๐๐๐	-	-	-	จำนวนเส้นทางคมนาคมที่ได้รับการพัฒนา	ประชาชนได้รับความสะดวกสบายในการสัญจรผ่านไปมา	กองช่าง
๒๐	โครงการก่อสร้างถนนลาดยางแอสฟัลต์ติกคอนกรีต ซอย ๑๒ (จากบ้านผู้ใหญ่ถึงแยกสามหอม) หมู่ที่ ๑๒	เพื่อให้ประชาชนได้มีถนนสำหรับใช้ในการคมนาคมได้อย่างสะดวก รวดเร็ว และปลอดภัย	ก่อสร้างถนนลาดยางแอสฟัลต์ติกคอนกรีต ผิวจราจรกว้าง ๔.๐๐ เมตร ยาว ๑,๓๑๙ เมตร หนา ๐.๐๕ เมตร หรือมีพื้นที่ไม่น้อยกว่า ๕,๒๗๖ ตารางเมตร	-	-	๒,๙๕๘,๐๐๐	-	-	จำนวนเส้นทางคมนาคมที่ได้รับการพัฒนา	ประชาชนได้รับความสะดวกสบายในการสัญจรผ่านไปมา	กองช่าง
๒๑	โครงการก่อสร้างถนนลาดยางแอสฟัลต์ติกคอนกรีต ซอยเข้าบ้านผู้ช่วยจรรย์ หมู่ที่ ๕	เพื่อให้ประชาชนได้มีถนนสำหรับใช้ในการคมนาคมได้อย่างสะดวก รวดเร็ว และปลอดภัย	ก่อสร้างถนนลาดยางแอสฟัลต์ติกคอนกรีต ผิวจราจรกว้าง ๔.๐๐ เมตร ยาว ๔๑๐ เมตร หนา ๐.๐๕ เมตร หรือมีพื้นที่ไม่น้อยกว่า ๑,๖๔๐ ตารางเมตร	-	-	๙๙๐,๙๐๐	-	-	จำนวนเส้นทางคมนาคมที่ได้รับการพัฒนา	ประชาชนได้รับความสะดวกสบายในการสัญจรผ่านไปมา	กองช่าง
๒๒	โครงการก่อสร้างถนนลาดยางแอสฟัลต์ติกคอนกรีต ซอยโรงหี หมู่ที่ ๑๐	เพื่อให้ประชาชนได้มีถนนสำหรับใช้ในการคมนาคมได้อย่างสะดวก รวดเร็ว และปลอดภัย	ก่อสร้างถนนลาดยางแอสฟัลต์ติกคอนกรีต ผิวจราจรกว้าง ๔.๐๐ เมตร ยาว ๓๔๕ เมตร หนา ๐.๐๕ เมตร หรือมีพื้นที่ไม่น้อยกว่า ๑,๓๘๐ ตารางเมตร	-	-	๗๗๓,๗๐๐	-	-	จำนวนเส้นทางคมนาคมที่ได้รับการพัฒนา	ประชาชนได้รับความสะดวกสบายในการสัญจรผ่านไปมา	กองช่าง

รายละเอียดโครงการพัฒนา  
แผนพัฒนาท้องถิ่น ( พ.ศ. ๒๕๖๑ - ๒๕๖๕ )  
สำหรับ องค์กรปกครองส่วนท้องถิ่นดำเนินการ  
เทศบาลตำบลคลองแสนแสบ

แบบ ผ.๐๒

ยุทธศาสตร์จังหวัดที่ ๑ เพิ่มขีดความสามารถการแข่งขันภาคอุตสาหกรรมและพาณิชย์กรรมรองรับ AEC

- ยุทธศาสตร์การพัฒนาของ อปท. ในเขตจังหวัดที่ ๑ ยุทธศาสตร์ด้านการพัฒนาโครงสร้างพื้นฐานทางเศรษฐกิจ

๑. ยุทธศาสตร์ การพัฒนาด้านโครงสร้างพื้นฐานทางเศรษฐกิจ

๑.๑ แผนงาน อุตสาหกรรมและการโยธา

ที่	โครงการ	วัตถุประสงค์	เป้าหมาย (ผลผลิตของโครงการ)	งบประมาณและที่ผ่านมา					ตัวชี้วัด (KPI)	ผลที่คาดว่าจะได้รับ	หน่วยงานที่รับผิดชอบ
				๒๕๖๑	๒๕๖๒	๒๕๖๓	๒๕๖๔	๒๕๖๕			
๑	โครงการก่อสร้างถนนลาดยางแอสฟัลต์ติกคอนกรีต ซอยปทุมประชารัฐ หมู่ที่ ๗ (แผนชุมชน หมู่ ๗)	เพื่อให้ประชาชนได้มีถนนสำหรับใช้ในการคมนาคมได้อย่างสะดวก รวดเร็ว และปลอดภัย	ก่อสร้างถนนลาดยางกว้าง ๔ เมตร ยาว ๘๒๕ เมตร หนา ๐.๐๕ เมตร ตามรูปแบบที่เทศบาลกำหนด	๔๒๗,๖๐๐	-	-	-	-	จำนวนเส้นทางคมนาคมที่ได้รับการพัฒนา	ประชาชนได้รับความสะดวกสบายในการสัญจรผ่านไปมา	กองช่าง
๒	โครงการก่อสร้างถนนลาดยางแอสฟัลต์ติกคอนกรีต ซอยบ้านลุงสง่า หมู่ ๘ (แผนชุมชน หมู่ ๘)	เพื่อให้ประชาชนได้มีถนนสำหรับใช้ในการคมนาคมได้อย่างสะดวก รวดเร็ว และปลอดภัย	ก่อสร้างถนนลาดยางแอสฟัลต์ติกคอนกรีต กว้าง ๒.๒๐ เมตร ยาว ๒๖๕ เมตร หนา ๐.๐๕ เมตร หรือมีพื้นที่ไม่น้อยกว่า ๕๘๓ ตารางเมตร	๓๑๗,๕๐๐	-	-	-	-	จำนวนเส้นทางคมนาคมที่ได้รับการพัฒนา	ประชาชนได้รับความสะดวกสบายในการสัญจรผ่านไปมา	กองช่าง
๓	โครงการก่อสร้างถนนคอนกรีตเสริมเหล็ก ซอยตาชิต หมู่ที่ ๘ (แผนชุมชน หมู่ ๘)	เพื่อให้ประชาชนได้มีถนนสำหรับใช้ในการคมนาคมได้อย่างสะดวก รวดเร็ว และปลอดภัย	ก่อสร้างถนนคอนกรีตเสริมเหล็ก กว้าง 2.5 เมตร ยาว 150 เมตร หนา 0.15 เมตร หรือมีพื้นที่ไม่น้อยกว่า 375 ตารางเมตร	๓๒๕,๐๐๐	-	-	-	-	จำนวนเส้นทางคมนาคมที่ได้รับการพัฒนา	ประชาชนได้รับความสะดวกสบายในการสัญจรผ่านไปมา	กองช่าง

ที่	โครงการ	วัตถุประสงค์	เป้าหมาย (ผลผลิตของโครงการ)	งบประมาณและที่ผ่านมา					ตัวชี้วัด (KPI)	ผลที่คาดว่าจะ ได้รับ	หน่วยงานที่ รับผิดชอบ
				๒๕๖๑	๒๕๖๒	๒๕๖๓	๒๕๖๔	๒๕๖๕			
๔	โครงการก่อสร้างถนนลาดยางแอสฟัลต์ติกคอนกรีต เลียบคลอง ๑๘ หมู่ที่ ๔ (แผนชุมชน หมู่ ๔)	เพื่อให้ประชาชนได้มีถนนสำหรับใช้ในการคมนาคมได้อย่างสะดวก รวดเร็ว และปลอดภัย	ก่อสร้างถนนลาดยางแอสฟัลต์ติกคอนกรีต กว้าง ๔ เมตร ยาว ๔๒๐ เมตร หนา ๐.๐๕ เมตร หรือมีพื้นที่ไม่น้อยกว่า ๑,๖๘๐ ตารางเมตร	๑,๐๑๐,๔๐๐	-	-	-	-	จำนวนเส้นทางคมนาคมที่ได้รับการพัฒนา	ประชาชนได้รับความสะดวกสบายในการสัญจรผ่านไปมา	กองช่าง
๕	โครงการปรับปรุงซ่อมสร้างถนนลาดยางแอสฟัลต์ติกคอนกรีต ซอย ๘ หมู่ ๓ (แผนชุมชน หมู่ ๓)	เพื่อให้ประชาชนได้มีถนนสำหรับใช้ในการคมนาคมได้อย่างสะดวก รวดเร็ว และปลอดภัย	ก่อสร้างถนนลาดยางแอสฟัลต์ติกคอนกรีต กว้าง ๓ เมตร ยาว ๒๘๒ เมตร หนา ๐.๐๕ เมตร หรือมีพื้นที่ไม่น้อยกว่า ๘๔๖ ตารางเมตร	๓๕๔,๑๐๐	-	-	-	-	จำนวนเส้นทางคมนาคมที่ได้รับการพัฒนา	ประชาชนได้รับความสะดวกสบายในการสัญจรผ่านไปมา	กองช่าง
๖	โครงการก่อสร้างถนนลาดยางแอสฟัลต์ติกคอนกรีต ซอยเลียบบคลองขุดสำโรง หมู่ ๗ (แผนชุมชน หมู่ ๗)	เพื่อให้ประชาชนได้มีถนนสำหรับใช้ในการคมนาคมได้อย่างสะดวก รวดเร็ว และปลอดภัย	ก่อสร้างถนนลาดยางแอสฟัลต์ติกคอนกรีต กว้าง ๔ เมตร ยาว ๖๓๐ เมตร หนา ๐.๐๕ เมตร หรือมีพื้นที่ไม่น้อยกว่า ๒,๕๒๐ ตารางเมตร	๑,๒๘๗,๐๐๐	-	-	-	-	จำนวนเส้นทางคมนาคมที่ได้รับการพัฒนา	ประชาชนได้รับความสะดวกสบายในการสัญจรผ่านไปมา	กองช่าง
๗	โครงการก่อสร้างถนนลาดยางแอสฟัลต์ติกคอนกรีต ซอยเลียบบคลองสามหอม หมู่ที่ ๑๒ (แผนชุมชน หมู่ ๑๒)	เพื่อให้ประชาชนได้มีถนนสำหรับใช้ในการคมนาคมได้อย่างสะดวก รวดเร็ว และปลอดภัย	ก่อสร้างถนนลาดยางแอสฟัลต์ติกคอนกรีต กว้าง ๔ เมตร ยาว ๙๙๐ เมตร หนา ๐.๐๕ เมตร หรือมีพื้นที่ไม่น้อยกว่า ๓,๙๖๐ ตารางเมตร	๒,๑๐๔,๐๐๐	-	-	-	-	จำนวนเส้นทางคมนาคมที่ได้รับการพัฒนา	ประชาชนได้รับความสะดวกสบายในการสัญจรผ่านไปมา	กองช่าง
๘	โครงการก่อสร้างถนนลาดยางแอสฟัลต์ติกคอนกรีต ซอยเลียบบคลองบางขนากน้อย ซ้าย-ขวา หมู่ ๕ (แผนชุมชน หมู่ ๕)	เพื่อให้ประชาชนได้มีถนนสำหรับใช้ในการคมนาคมได้อย่างสะดวก รวดเร็ว และปลอดภัย	ก่อสร้างถนนลาดยางแอสฟัลต์ติกคอนกรีต กว้าง ๔ เมตร ยาว ๑,๕๖๐ เมตร หนา ๐.๐๕ เมตร หรือมีพื้นที่ไม่น้อยกว่า ๖,๒๔๐ ตารางเมตร	๓,๑๘๗,๓๐๐	-	-	-	-	จำนวนเส้นทางคมนาคมที่ได้รับการพัฒนา	ประชาชนได้รับความสะดวกสบายในการสัญจรผ่านไปมา	กองช่าง

ที่	โครงการ	วัตถุประสงค์	เป้าหมาย (ผลผลิตของโครงการ)	งบประมาณและที่ผ่านมา					ตัวชี้วัด (KPI)	ผลที่คาดว่าจะได้รับ	หน่วยงานที่รับผิดชอบ
				๒๕๖๑	๒๕๖๒	๒๕๖๓	๒๕๖๔	๒๕๖๕			
๙	โครงการก่อสร้างถนนลาดยางแอสฟัลต์ติกคอนกรีต ซอยสมิทาน หมู่ ๘ (แผนชุมชน หมู่ ๘)	เพื่อให้ประชาชนได้มีถนนสำหรับใช้ในการคมนาคมได้อย่างสะดวก รวดเร็ว และปลอดภัย	ก่อสร้างถนนลาดยางแอสฟัลต์ติกคอนกรีต กว้าง ๔ เมตร ยาว ๒๕๒ เมตร หนา ๐.๐๕ เมตร หรือมีพื้นที่ไม่น้อยกว่า ๑,๐๐๘ ตารางเมตร	๕๑๔,๘๐๐	-	-	-	-	จำนวนเส้นทางคมนาคมที่ได้รับการพัฒนา	ประชาชนได้รับความสะดวกสบายในการสัญจรผ่านไปมา	กองช่าง
๑๐	โครงการราดเสาเหล็ก กากน้ำตาล เพื่อลดปัญหาฝุ่นละอองจากถนนในเขตเทศบาล (แผนชุมชน ๓-๑๒)	เพื่อลดปัญหาฝุ่นละอองจากถนนในเขตเทศบาล	จ้างเหมาเอกชนดำเนินการราดเสาเหล็ก กากน้ำตาล บริเวณถนนในเขตเทศบาล	๑๐,๐๐๐	-	-	-	-	จำนวนครั้งที่ดำเนินการ	ประชาชนได้รับผลกระทบจากปัญหามลภาวะลดลง	กองช่าง
๑๑	ค่าปรับปรุงสำนักงานและสภาพแวดล้อมบริเวณสำนักงาน	- เพื่อให้มีสถานที่ปฏิบัติงานอย่างเพียงพอและสามารถอำนวยความสะดวกแก่ประชาชนผู้มาติดต่อราชการได้	ดำเนินการปรับปรุงอาคารสำนักงานและสภาพแวดล้อมรอบสำนักงาน	๒๐,๐๐๐	-	-	-	-	จำนวนครั้งที่ดำเนินการ	- มีสถานที่ปฏิบัติงานอย่างเพียงพอ - ประชาชนได้รับความสะดวกสบายเมื่อมาติดต่อราชการ	สำนักปลัดฯ
๑๒	ค่าบำรุงรักษาและปรับปรุงที่ดินและสิ่งก่อสร้าง	เพื่อปรับปรุงที่ดิน หรือปรับปรุงสิ่งก่อสร้าง ที่ทำให้มีมูลค่าเพิ่มขึ้น	ดำเนินการจ่ายเป็นค่าปรับปรุงที่ดินรวมถึงการจ่ายเพื่อตัดแปลงต่อเติมหรือปรับปรุงสิ่งก่อสร้างซึ่งทำให้ที่ดิน สิ่งก่อสร้างมีมูลค่าเพิ่มขึ้น	-	๒๐,๐๐๐	๒๐,๐๐๐	๒๐,๐๐๐	๒๐,๐๐๐	การปฏิบัติงานเป็นไปอย่างมีประสิทธิภาพ	การปฏิบัติงานของเทศบาลเป็นไปอย่างมีประสิทธิภาพ	กองช่าง
๑๓	ขยายเขตประปา ซอยเข้าบ้านผู้ช่วยจาร์ หมู่ ๕ / ขยายเขตประปา ซอยโรงหมี่ หมู่ ๑๐ (แผนชุมชน หมู่ ๕,๑๐)	เพื่อให้ประชาชนได้มีน้ำสะอาดใช้อย่างเพียงพอและทั่วถึง	ขยายเขตประปาความยาว ๖๐๐ เมตร	๓๙๘,๕๗๐	-	-	-	-	จำนวนครั้งที่มีการขยายเขตจำหน่ายน้ำประปา	ประชาชนได้มีน้ำสะอาดใช้อย่างเพียงพอและทั่วถึง	กองช่าง

ที่	โครงการ	วัตถุประสงค์	เป้าหมาย (ผลผลิตของโครงการ)	งบประมาณและที่ผ่านมา					ตัวชี้วัด (KPI)	ผลที่คาดว่าจะได้รับ	หน่วยงานที่รับผิดชอบ
				๒๕๖๑	๒๕๖๒	๒๕๖๓	๒๕๖๔	๒๕๖๕			
๑๔	โครงการก่อสร้างถนนลาดยางแอสฟัลต์ติกคอนกรีต ขอยเลียบคลองหลักร้อย หมู่ที่ ๕	เพื่อให้ประชาชนได้มีถนนสำหรับใช้ในการคมนาคมได้อย่างสะดวก รวดเร็ว และปลอดภัย	ก่อสร้างถนนลาดยางแอสฟัลต์ติกคอนกรีต ผิวจราจรกว้าง ๔.๐๐ เมตร ยาว ๙๓๕ เมตร หนา ๐.๐๕ เมตร หรือมีพื้นที่ไม่น้อยกว่า ๓,๗๔๐ ตารางเมตร	-	๑,๙๘๐,๐๐๐	-	-	-	จำนวนเส้นทางคมนาคมที่ได้รับการพัฒนา	ประชาชนได้รับความสะดวกสบายในการสัญจรผ่านไปมา	กองช่าง
๑๕	เงินชดเชยค่างานก่อสร้าง (ค่า k)	เพื่อจ่ายเป็นเงินชดเชยค่างานก่อสร้าง (ค่า k) ให้กับผู้รับจ้างโครงการก่อสร้างของเทศบาล	ดำเนินการสำรวจโครงการแล้วเสร็จรับเรื่องจากผู้รับจ้าง/คำนวณค่า k	-	๑๕๐,๐๐๐	๕๐,๐๐๐	๕๐,๐๐๐	๕๐,๐๐๐	จำนวนครั้งที่ดำเนินการ	ผู้ประกอบการอาชีพงานก่อสร้างได้รับการช่วยเหลือ	กองช่าง
๑๖	ค่าออกแบบ ค่าควบคุมงานที่จ่ายให้แก่เอกชน นิติบุคคล หรือบุคคลภายนอกให้ได้มาซึ่งสิ่งก่อสร้าง	เพื่อจ่ายเป็นค่าออกแบบ ค่าควบคุมงานที่จ่ายให้แก่เอกชน นิติบุคคลหรือบุคคลภายนอกให้ได้มาซึ่งสิ่งก่อสร้าง	จ่ายค่าออกแบบ ค่าควบคุมงานให้แก่เอกชน นิติบุคคล หรือบุคคลภายนอก	-	๕๐,๐๐๐	๑๐๐,๐๐๐	๑๐๐,๐๐๐	๑๐๐,๐๐๐	จำนวนครั้งที่ดำเนินการ	เทศบาลมีสิ่งก่อสร้างที่ถูกต้องได้มาตรฐาน	กองช่าง
๑๗	โครงการก่อสร้างลานคอนกรีตเสริมเหล็ก บริเวณหน้าสำนักงานเทศบาลตำบลคลองแสนแสบ หมู่ที่ ๓	เพื่อใช้เป็นสถานที่บริการประชาชนที่มาติดต่อราชการ และใช้สำหรับการทำกิจกรรมต่างๆ ที่เทศบาลจัดทำขึ้น หรือใช้สำหรับเป็นสถานที่ออกกำลังกาย	ก่อสร้างลานคอนกรีตเสริมเหล็ก ขนาดกว้าง ๒๖.๐๐ เมตร ความยาว ๕๕.๐๐ เมตร หรือมีพื้นที่รวมไม่น้อยกว่า ๑,๔๓๐ ตารางเมตร (ตามแบบแปลนที่เทศบาลกำหนด)	-	๙๙๐,๐๐๐	-	-	-	จำนวนครั้งที่ดำเนินการ	เทศบาลมีสถานที่สำหรับจัดกิจกรรมต่างๆ	สำนักปลัดฯ
๑๘	โครงการก่อสร้างถนนลาดยางแอสฟัลต์ติกคอนกรีต ขอยแจ่มใหญ่ หมู่ที่ ๗	เพื่อให้ประชาชนได้มีถนนสำหรับใช้ในการคมนาคมได้อย่างสะดวก รวดเร็ว และปลอดภัย	ก่อสร้างถนนลาดยางแอสฟัลต์ติกคอนกรีต ผิวจราจรกว้าง ๔.๐๐ เมตร ยาว ๗๖๕ เมตร หนา ๐.๐๕ เมตร หรือมีพื้นที่ไม่น้อยกว่า ๓,๐๖๐ ตารางเมตร	-	๑,๕๔๘,๐๐๐	-	-	-	จำนวนเส้นทางคมนาคมที่ได้รับการพัฒนา	ประชาชนได้รับความสะดวกสบายในการสัญจรผ่านไปมา	กองช่าง

ที่	โครงการ	วัตถุประสงค์	เป้าหมาย (ผลผลิตของโครงการ)	งบประมาณและที่ผ่านมา					ตัวชี้วัด (KPI)	ผลที่คาดว่าจะได้รับ	หน่วยงานที่รับผิดชอบ
				๒๕๖๑	๒๕๖๒	๒๕๖๓	๒๕๖๔	๒๕๖๕			
๑๙	โครงการก่อสร้างถนนลาดยางแอสฟัลต์ติกคอนกรีต ซอยเลียบบนน้ำบางปะกง หมู่ที่ ๑๐	เพื่อให้ประชาชนได้มีถนนสำหรับใช้ในการคมนาคมได้อย่างสะดวก รวดเร็ว และปลอดภัย	ก่อสร้างถนนลาดยางแอสฟัลต์ติกคอนกรีต ผิวจราจรกว้าง ๔.๐๐ เมตร ยาว ๕๙ เมตร หนา ๐.๐๕ เมตร หรือมีพื้นที่ไม่น้อยกว่า ๒๓๖ ตารางเมตร	-	๑๕๒,๐๐๐	-	-	-	จำนวนเส้นทางคมนาคมที่ได้รับการพัฒนา	ประชาชนได้รับความสะดวกสบายในการสัญจรผ่านไปมา	กองช่าง
๒๐	โครงการก่อสร้างถนนลาดยางแอสฟัลต์ติกคอนกรีต ซอย ๑๒ (จากบ้านผู้ใหญ่ถึงแยกสามหอม) หมู่ที่ ๑๒	เพื่อให้ประชาชนได้มีถนนสำหรับใช้ในการคมนาคมได้อย่างสะดวก รวดเร็ว และปลอดภัย	ก่อสร้างถนนลาดยางแอสฟัลต์ติกคอนกรีต ผิวจราจรกว้าง ๔.๐๐ เมตร ยาว ๑,๓๑๙ เมตร หนา ๐.๐๕ เมตร หรือมีพื้นที่ไม่น้อยกว่า ๕,๒๗๖ ตารางเมตร	-	-	๒,๙๕๘,๐๐๐	-	-	จำนวนเส้นทางคมนาคมที่ได้รับการพัฒนา	ประชาชนได้รับความสะดวกสบายในการสัญจรผ่านไปมา	กองช่าง
๒๑	โครงการก่อสร้างถนนลาดยางแอสฟัลต์ติกคอนกรีต ซอยเข้าบ้านผู้ช่วยจรรย์ หมู่ที่ ๕	เพื่อให้ประชาชนได้มีถนนสำหรับใช้ในการคมนาคมได้อย่างสะดวก รวดเร็ว และปลอดภัย	ก่อสร้างถนนลาดยางแอสฟัลต์ติกคอนกรีต ผิวจราจรกว้าง ๔.๐๐ เมตร ยาว ๔๑๐ เมตร หนา ๐.๐๕ เมตร หรือมีพื้นที่ไม่น้อยกว่า ๑,๖๔๐ ตารางเมตร	-	-	๙๙๐,๙๐๐	-	-	จำนวนเส้นทางคมนาคมที่ได้รับการพัฒนา	ประชาชนได้รับความสะดวกสบายในการสัญจรผ่านไปมา	กองช่าง
๒๒	โครงการก่อสร้างถนนลาดยางแอสฟัลต์ติกคอนกรีต ซอยโรงหมี หมู่ที่ ๑๐	เพื่อให้ประชาชนได้มีถนนสำหรับใช้ในการคมนาคมได้อย่างสะดวก รวดเร็ว และปลอดภัย	ก่อสร้างถนนลาดยางแอสฟัลต์ติกคอนกรีต ผิวจราจรกว้าง ๔.๐๐ เมตร ยาว ๓๔๕ เมตร หนา ๐.๐๕ เมตร หรือมีพื้นที่ไม่น้อยกว่า ๑,๓๘๐ ตารางเมตร	-	-	๗๗๓,๗๐๐	-	-	จำนวนเส้นทางคมนาคมที่ได้รับการพัฒนา	ประชาชนได้รับความสะดวกสบายในการสัญจรผ่านไปมา	กองช่าง

ที่	โครงการ	วัตถุประสงค์	เป้าหมาย (ผลผลิตของโครงการ)	งบประมาณและที่ผ่านมา					ตัวชี้วัด (KPI)	ผลที่คาดว่าจะได้รับ	หน่วยงานที่รับผิดชอบ
				๒๕๖๑	๒๕๖๒	๒๕๖๓	๒๕๖๔	๒๕๖๕			
๒๓	โครงการปรับปรุงซ่อมสร้างลานคอนกรีตเสริมเหล็ก รอบอาคารสำนักงานเทศบาล ตำบลคลองแสนแสบ หมู่ที่ ๓	เพื่อปรับปรุงสถานที่ราชการ ให้มีความเป็นระเบียบเรียบร้อย อำนวยความสะดวกให้แก่ ประชาชนที่มาติดต่อราชการ	ปรับปรุงซ่อมสร้างลานคอนกรีตเสริมเหล็ก แบบ Over lay ปูทับพื้นที่ไม่น้อยกว่า ๑,๕๕๐ ตารางเมตร	-	-	๔๓๖,๙๐๐	-	-	จำนวนครั้งที่ดำเนินการ	ประชาชนได้รับความสะดวกสบายในการมาติดต่อราชการ	กองช่าง
๒๔	ขยายเขตประปา ถนนเลียบริดก ๑๘ หมู่ที่ ๔	เพื่อให้ประชาชนได้มีน้ำสะอาดใช้อย่างเพียงพอและทั่วถึง	ขยายเขตประปาความยาว ๑,๒๙๕ เมตร	-	-	๗๕๖,๘๐๐	-	-	จำนวนครั้งที่มีการขยายเขตจำหน่ายน้ำประปา	ประชาชนได้มีน้ำสะอาดใช้อย่างเพียงพอและทั่วถึง	กองช่าง
๒๕	โครงการก่อสร้างถนนลาดยางแอสฟัลต์ติกคอนกรีต ซอยเข้าสะพานบางอ้อ หมู่ที่ ๕	เพื่อให้ประชาชนได้มีถนนสำหรับใช้ในการคมนาคมได้อย่างสะดวก รวดเร็ว และปลอดภัย	ก่อสร้างถนนลาดยางแอสฟัลต์ติกคอนกรีต ผิวจราจรกว้าง ๔.๐๐ เมตร ยาว ๔๔๐ เมตร หนา ๐.๐๕ เมตร หรือมีพื้นที่ไม่น้อยกว่า ๑,๗๖๐ ตารางเมตร	-	๑,๐๐๙,๐๐๐	-	-	-	จำนวนเส้นทางคมนาคมที่ได้รับการพัฒนา	ประชาชนได้รับความสะดวกสบายในการสัญจรผ่านไปมา	กองช่าง
๒๖	โครงการก่อสร้างถนนลาดยางแอสฟัลต์ติกคอนกรีต ซอย ๖ หมู่ที่ ๓	เพื่อให้ประชาชนได้มีถนนสำหรับใช้ในการคมนาคมได้อย่างสะดวก รวดเร็ว และปลอดภัย	ก่อสร้างถนนลาดยางแอสฟัลต์ติกคอนกรีต ผิวจราจรกว้าง ๔.๐๐ เมตร ยาว ๘๗๕ เมตร หนา ๐.๐๕ เมตร หรือมีพื้นที่ไม่น้อยกว่า ๓,๕๐๐ ตารางเมตร	-	๑,๙๕๓,๔๐๐	-	-	-	จำนวนเส้นทางคมนาคมที่ได้รับการพัฒนา	ประชาชนได้รับความสะดวกสบายในการสัญจรผ่านไปมา	กองช่าง
๒๗	โครงการก่อสร้างปรับปรุงถนนลาดยางแอสฟัลต์ติกคอนกรีต ซอยข้างไทยโฮม หมู่ที่ 7 เข็มต.หมอนทอง ต.บางขนาก จ.ฉะเชิงเทรา	เพื่อให้ประชาชนได้มีถนนสำหรับใช้ในการคมนาคมได้อย่างสะดวก รวดเร็ว และปลอดภัย	ก่อสร้างถนนลาดยางแอสฟัลต์ติกคอนกรีต ผิวจราจรกว้าง ๔.๐๐ เมตร ยาว ๖๓๕ เมตร หนา ๐.๐๕ เมตร หรือมีพื้นที่ไม่น้อยกว่า ๒,๕๕๐ ตารางเมตร	-	-	๑,๔๖๒,๔๐๐	-	-	จำนวนเส้นทางคมนาคมที่ได้รับการพัฒนา	ประชาชนได้รับความสะดวกสบายในการสัญจรผ่านไปมา	กองช่าง

รายละเอียดโครงการพัฒนา  
แผนพัฒนาท้องถิ่น ( พ.ศ. ๒๕๖๑ - ๒๕๖๕ )  
สำหรับ องค์กรปกครองส่วนท้องถิ่นดำเนินการ  
เทศบาลตำบลคลองแสนแสบ

แบบ ผ.๐๒

ยุทธศาสตร์จังหวัดที่ ๕ พัฒนาทุนทางสังคมและความมั่นคงสู่สังคมเป็นสุข

- ยุทธศาสตร์การพัฒนาของ อปท. ในเขตจังหวัดที่ ๒ การพัฒนาด้านการจัดระเบียบชุมชน/สังคม และการรักษาความสงบเรียบร้อย

๒. ยุทธศาสตร์ การพัฒนาด้านการจัดระเบียบชุมชน/สังคม และการรักษาความสงบเรียบร้อย

๒.๑ แผนงาน การรักษาความสงบภายใน

ที่	โครงการ	วัตถุประสงค์	เป้าหมาย (ผลผลิตของโครงการ)	งบประมาณและที่ผ่านมา					ตัวชี้วัด (KPI)	ผลที่คาดว่าจะได้รับ	หน่วยงานที่ รับผิดชอบ
				๒๕๖๑	๒๕๖๒	๒๕๖๓	๒๕๖๔	๒๕๖๕			
๑	โครงการป้องกันและลดอุบัติเหตุทางถนนในช่วงเทศกาล	เพื่อป้องกันและลดอุบัติเหตุทางถนนในช่วงเทศกาล	- ร่วมมือกับตำรวจและ อปพร. ตั้งด่านตรวจ และออกตรวจตามจุดต่าง ๆ ในเขตเทศบาล	๒๐,๐๐๐	๒๐,๐๐๐	๒๐,๐๐๐	๒๐,๐๐๐	๒๐,๐๐๐	ดำเนินการ ๒ ครั้ง/ปี	ประชาชนมีความปลอดภัยในการเดินทางช่วงเทศกาล	สำนักปลัด
๒	โครงการฝึกอบรมการป้องกันและระงับอัคคีภัย	- เพื่อให้อาสาสมัครป้องกันภัยฝ่ายพลเรือนมีส่วนร่วมในการช่วยเหลือประชาชนและเป็นกำลังสนับสนุนแก่หน่วยงานของราชการ - เพื่อให้เจ้าหน้าที่ และประชาชนได้รับความรู้ และมีความเข้าใจในการปฏิบัติงาน	- ดำเนินการจัดฝึกอบรมให้แก่เจ้าหน้าที่งานป้องกันฯ และประชาชนทั่วไป - ฝึกอบรมให้แก่ประชาชนเกี่ยวกับการป้องกันและบรรเทาสาธารณภัย	๑๐,๐๐๐	๑๐,๐๐๐	-	-	-	ดำเนินการ ๑ ครั้ง/ปี	- เจ้าหน้าที่และประชาชนที่ผ่านการฝึกอบรมสามารถใช้อุปกรณ์เครื่องมือ เครื่องใช้ได้อย่างถูกต้อง - ประชาชนได้รับความรู้เพื่อป้องกันตนเองเมื่อเกิดภัยพิบัติ	สำนักปลัด
๓	โครงการฝึกอบรมหรือฝึกทบทวนอปพร.	เพื่อเพิ่มศักยภาพสมาชิก อปพร. ให้มีความรู้ ความสามารถในการป้องกันและบรรเทาสาธารณภัย	จัดอบรมให้ความรู้แก่สมาชิก อปพร. ในพื้นที่เทศบาล	๒๐,๐๐๐	๒๐,๐๐๐	๑๐,๐๐๐	๑๐,๐๐๐	๑๐,๐๐๐	ดำเนินการ ๑ ครั้ง/ปี	สมาชิก อปพร. มีศักยภาพในการปฏิบัติหน้าที่เพิ่มมากขึ้น	สำนักปลัด

ที่	โครงการ	วัตถุประสงค์	เป้าหมาย (ผลผลิตของโครงการ)	งบประมาณและที่ผ่านมา					ตัวชี้วัด (KPI)	ผลที่คาดว่าจะได้รับ	หน่วยงานที่รับผิดชอบ
				๒๕๖๑	๒๕๖๒	๒๕๖๓	๒๕๖๔	๒๕๖๕			
๔	ติดตั้งกล้องวงจรปิดภายในเขตเทศบาล	เพื่อให้ประชาชนได้รับความปลอดภัยในชีวิตและทรัพย์สิน	จ้างเหมาติดตั้งกล้องวงจรปิด	๓๐๐,๐๐๐	-	-	-	-	จำนวนครั้งที่ดำเนินการ	ประชาชนได้รับความปลอดภัยในชีวิตและทรัพย์สิน	สำนักปลัด
๕	โครงการเสริมสร้างความปลอดภัยในชีวิตประจำวัน	- เพื่อให้เด็กและเยาวชนในเขตเทศบาลได้รู้จักกฎจราจรและวิธีป้องกันไม่ให้เกิดอุบัติเหตุ - เพื่อให้ประชาชนทั่วไป และเด็ก รู้จักวิธีป้องกันการเกิดอัคคีภัย การระงับ และการช่วยเหลือตัวเองเบื้องต้น	- จัดฝึกอบรมให้ความรู้แก่เด็กเยาวชน และประชาชนในเขตเทศบาล	-	-	๓๐,๐๐๐	๓๐,๐๐๐	๓๐,๐๐๐	จำนวนครั้งที่ดำเนินการ	- เด็กและเยาวชนในเขตเทศบาลรู้จักกฎจราจรและวิธีป้องกันไม่ให้เกิดอุบัติเหตุมากยิ่งขึ้น - ประชาชนได้รับความรู้เพื่อป้องกันตนเองเมื่อเกิดภัยพิบัติมากยิ่งขึ้น	สำนักปลัด

รายละเอียดโครงการพัฒนา  
แผนพัฒนาท้องถิ่น ( พ.ศ. ๒๕๖๑ - ๒๕๖๕ )  
สำหรับ องค์กรปกครองส่วนท้องถิ่นดำเนินการ  
เทศบาลตำบลคลองแสนแสบ

แบบ ผ.๐๒

ยุทธศาสตร์จังหวัดที่ ๕ พัฒนาทุนทางสังคมและความมั่นคงสู่สังคมเป็นสุข

- ยุทธศาสตร์การพัฒนาของ อปท. ในเขตจังหวัดที่ ๒ การพัฒนาด้านการจัดระเบียบชุมชน/สังคม และการรักษาความสงบเรียบร้อย

๒. ยุทธศาสตร์ การพัฒนาด้านการจัดระเบียบชุมชน/สังคม และการรักษาความสงบเรียบร้อย

๒.๒ แผนงาน สร้างความเข้มแข็งของชุมชน

ที่	โครงการ	วัตถุประสงค์	เป้าหมาย (ผลผลิตของโครงการ)	งบประมาณและที่ผ่านมา					ตัวชี้วัด (KPI)	ผลที่คาดว่าจะได้รับ	หน่วยงานที่รับผิดชอบ
				๒๕๖๑	๒๕๖๒	๒๕๖๓	๒๕๖๔	๒๕๖๕			
๑	โครงการรณรงค์ป้องกันและแก้ไข ปัญหาเสพติด	เพื่อป้องกันและแก้ไขปัญหา ยาเสพติดในชุมชน	เพื่อจัดกิจกรรมในการป้องกัน แก้ไขปัญหาเสพติดในชุมชน	๒๐,๐๐๐	๒๐,๐๐๐	๒๐,๐๐๐	๒๐,๐๐๐	๒๐,๐๐๐	ดำเนินการ ๑ ครั้ง/ปี	ปัญหาเสพติดในชุมชน ลดลง	สำนักปลัด

รายละเอียดโครงการพัฒนา  
แผนพัฒนาท้องถิ่น ( พ.ศ. ๒๕๖๑ - ๒๕๖๕ )  
สำหรับ องค์กรปกครองส่วนท้องถิ่นดำเนินการ  
เทศบาลตำบลคลองแสนแสบ

แบบ ผ.๐๒

ยุทธศาสตร์จังหวัดที่ ๔ ส่งเสริมการบริหารจัดการทรัพยากรธรรมชาติ สิ่งแวดล้อมให้สมดุล

- ยุทธศาสตร์การพัฒนาของ อปท. ในเขตจังหวัดที่ ๓ การพัฒนาด้านการบริหารจัดการทรัพยากรธรรมชาติ และสิ่งแวดล้อมอย่างยั่งยืน

๓. ยุทธศาสตร์ การพัฒนาด้านการบริหารจัดการทรัพยากรธรรมชาติและสิ่งแวดล้อมอย่างยั่งยืน

๓.๑ แผนงาน เคหะและชุมชน

ที่	โครงการ	วัตถุประสงค์	เป้าหมาย (ผลผลิตของโครงการ)	งบประมาณและที่ผ่านมา					ตัวชี้วัด (KPI)	ผลที่คาดว่าจะได้รับ	หน่วยงานที่รับผิดชอบ
				๒๕๖๑	๒๕๖๒	๒๕๖๓	๒๕๖๔	๒๕๖๕			
๑	โครงการจ้างเหมาบริการกำจัดขยะมูลฝอยและสิ่งปฏิกูล	เพื่อให้ชุมชนมีความสะอาดและเป็นระเบียบเรียบร้อย	จ้างเหมากำจัดขยะในเขตเทศบาล จำนวน ๑๒ เดือน	๓๐๐,๐๐๐	๓๐๐,๐๐๐	๓๐๐,๐๐๐	๓๐๐,๐๐๐	๓๐๐,๐๐๐	ดำเนินการ ๑๒ ครั้ง/ปี	ชุมชนมีความสะอาดและเป็นระเบียบเรียบร้อย	สำนักปลัด
๒	จัดซื้อภาชนะรองรับขยะมูลฝอย	เพื่อให้ชุมชนมีความสะอาดและเป็นระเบียบเรียบร้อย	ดำเนินการจัดซื้อถังขยะ	๘๐,๐๐๐	๘๐,๐๐๐	๘๐,๐๐๐	๘๐,๐๐๐	๘๐,๐๐๐	ดำเนินการ ๑ ครั้ง/ปี	ชุมชนมีความสะอาดและเป็นระเบียบเรียบร้อย	สำนักปลัด
๓	โครงการส่งเสริมการจัดการขยะมูลฝอยอย่างถูกสุขลักษณะโดยชุมชน (แผนชุมชน ม.๖)	เพื่อส่งเสริมให้ประชาชนจัดการขยะมูลฝอยอย่างถูกสุขลักษณะชุมชนมีความสะอาดเรียบร้อย	จัดกิจกรรมฝึกอบรมให้ความรู้แก่ประชาชนในการจัดการขยะ	๘๐,๐๐๐	๘๐,๐๐๐	๘๐,๐๐๐	๘๐,๐๐๐	๘๐,๐๐๐	ดำเนินการ ๑ ครั้ง/ปี	ประชาชนมีความรู้ ความเข้าใจในการจัดการขยะมูลฝอยอย่างถูกสุขลักษณะ	สำนักปลัด

รายละเอียดโครงการพัฒนา  
แผนพัฒนาท้องถิ่น ( พ.ศ. ๒๕๖๑ - ๒๕๖๕ )  
สำหรับ องค์กรปกครองส่วนท้องถิ่นดำเนินการ  
เทศบาลตำบลคลองแสนแสบ

แบบ ผ.๐๒

ยุทธศาสตร์จังหวัดที่ ๔ ส่งเสริมการบริหารจัดการทรัพยากรธรรมชาติ สิ่งแวดล้อมให้สมดุล

- ยุทธศาสตร์การพัฒนาของ อปท. ในเขตจังหวัดที่ ๓ การพัฒนาด้านการบริหารจัดการทรัพยากรธรรมชาติ และสิ่งแวดล้อมอย่างยั่งยืน

๓. ยุทธศาสตร์ การพัฒนาด้านการบริหารจัดการทรัพยากรธรรมชาติและสิ่งแวดล้อมอย่างยั่งยืน

๓.๒ แผนงาน สร้างความเข้มแข็งของชุมชน

ที่	โครงการ	วัตถุประสงค์	เป้าหมาย (ผลผลิตของโครงการ)	งบประมาณและที่ผ่านมา					ตัวชี้วัด (KPI)	ผลที่คาดว่าจะ ได้รับ	หน่วยงานที่ รับผิดชอบ
				๒๕๖๑	๒๕๖๒	๒๕๖๓	๒๕๖๔	๒๕๖๕			
๑	โครงการเยาวชนรักษาสีสิ่งแวดล้อม	- เพื่อส่งเสริมให้ความรู้แก่เยาวชนร่วมกันอนุรักษ์สิ่งแวดล้อม - สร้างเครือข่ายเยาวชนรักษาสีสิ่งแวดล้อม	จัดกิจกรรมฝึกอบรมให้ความรู้แก่เยาวชนในการร่วมกันอนุรักษ์สิ่งแวดล้อม	๑๐,๐๐๐	๑๐,๐๐๐	-	-	-	ดำเนินการ ๑ ครั้ง/ปี	เยาวชนมีส่วนร่วมในการอนุรักษ์สิ่งแวดล้อมและช่วยลดภาวะโลกร้อน	สำนักปลัด
๒	โครงการปลูกต้นไม้เฉลิมพระเกียรติ	- เพื่อรณรงค์สร้างจิตสำนึกด้านการอนุรักษ์ทรัพยากรธรรมชาติและสิ่งแวดล้อม - เพื่อเพิ่มพื้นที่สีเขียวในชุมชนและลดภาวะโลกร้อน	จัดกิจกรรมปลูกต้นไม้ในพื้นที่สาธารณะ ทด.คลองแสนแสบ	๑๐,๐๐๐	-	-	-	-	ดำเนินการ ๑ ครั้ง/ปี	- ประชาชนมีจิตสำนึกในการอนุรักษ์ทรัพยากรธรรมชาติมากขึ้น - มีพื้นที่สีเขียวในชุมชนเพิ่มมากขึ้น	สำนักปลัด
๓	โครงการฝึกอบรมอาชีพเสริม	- เพื่อให้ประชาชนมีความรู้ในการประกอบอาชีพ - เพื่อส่งเสริมคุณภาพชีวิต	ดำเนินการฝึกอบรมอาชีพให้แก่ประชาชนในเขตเทศบาล	๒๐,๐๐๐	-	-	-	-	ดำเนินการ ๑ ครั้ง/ปี	ประชาชนมีความรู้ในการประกอบอาชีพ มีรายได้และลดปัญหาความยากจน	สำนักปลัด

ที่	โครงการ	วัตถุประสงค์	เป้าหมาย (ผลผลิตของโครงการ)	งบประมาณและที่ผ่านมา					ตัวชี้วัด (KPI)	ผลที่คาดว่าจะได้รับ	หน่วยงานที่รับผิดชอบ
				๒๕๖๑	๒๕๖๒	๒๕๖๓	๒๕๖๔	๒๕๖๕			
๔	โครงการป้องกันปัญหาผลกระทบอันเนื่องมาจากมลพิษในชุมชนและหรือสถานประกอบการ	<ul style="list-style-type: none"> <li>- เพื่อสำรวจสภาพปัญหามลพิษในท้องถิ่น</li> <li>- เพื่อแลกเปลี่ยนข้อมูลที่เกี่ยวข้องระหว่างหน่วยงานภาครัฐ ภาคเอกชน และชุมชน</li> <li>- เพื่อดำเนินการตรวจสอบแนะนำและติดตาม การดำเนินงานของ สถานประกอบการ</li> <li>- เพื่อช่วยป้องกันและลดปัญหาผลกระทบต่าง ๆ ที่อาจเกิดขึ้นจากการประกอบกิจการหรือชุมชน</li> </ul>	<ul style="list-style-type: none"> <li>- ดำเนินการสำรวจสภาพปัญหามลพิษในท้องถิ่น</li> <li>- ดำเนินการตรวจสอบ แนะนำ และติดตาม การดำเนินงานของสถานประกอบการ</li> </ul>	-	-	๑๐,๐๐๐	๑๐,๐๐๐	๑๐,๐๐๐	จำนวนชุมชน/สถานประกอบการที่เข้าร่วมโครงการ	- ลดปัญหาผลกระทบและโรคที่อาจเกิดแก่ประชาชนในเขตเทศบาล	สำนักปลัด
๕	โครงการส่งเสริมอนุรักษ์ พัฒนาคุณภาพสิ่งแวดล้อม	<ul style="list-style-type: none"> <li>- เพื่อส่งเสริมให้ความรู้แก่ประชาชนร่วมกันอนุรักษ์ พัฒนาคุณภาพสิ่งแวดล้อม</li> </ul>	<ul style="list-style-type: none"> <li>จัดกิจกรรมส่งเสริมอนุรักษ์ฟื้นฟู พัฒนาคุณภาพสิ่งแวดล้อมให้แก่ประชาชนและเยาวชน</li> </ul>	-	-	๒๐,๐๐๐	๒๐,๐๐๐	๒๐,๐๐๐	ดำเนินการ ๑ ครั้ง/ปี	ประชาชนและเยาวชนในเขตเทศบาลมีส่วนร่วมในการอนุรักษ์สิ่งแวดล้อมและลดภาวะโลกร้อน	สำนักปลัด

**รายละเอียดโครงการพัฒนา  
แผนพัฒนาท้องถิ่น ( พ.ศ. ๒๕๖๑ - ๒๕๖๕ )  
สำหรับ องค์กรปกครองส่วนท้องถิ่นดำเนินการ  
เทศบาลตำบลคลองแสนแสบ**

แบบ ผ.๐๒

ยุทธศาสตร์จังหวัดที่ ๕ พัฒนาทุนทางสังคมและความมั่นคงสู่สังคมเป็นสุข

- ยุทธศาสตร์การพัฒนาของ อปท. ในเขตจังหวัดที่ ๔ การพัฒนาด้านการส่งเสริมคุณภาพชีวิต การศึกษา ศิลปะ วัฒนธรรม ประเพณี ภูมิปัญญาท้องถิ่นและเทิดทูน พิทักษ์รักษา สถาบันชาติ ศาสนา พระมหากษัตริย์

๔. ยุทธศาสตร์ การพัฒนาด้านการส่งเสริมคุณภาพชีวิต การศึกษา ศิลปะ วัฒนธรรม ประเพณี ภูมิปัญญาท้องถิ่นและเทิดทูน พิทักษ์รักษา สถาบันชาติ ศาสนา พระมหากษัตริย์

๔.๑ แผนงาน บริหารงานทั่วไป

ที่	โครงการ	วัตถุประสงค์	เป้าหมาย (ผลผลิตของโครงการ)	งบประมาณและที่ผ่านมา					ตัวชี้วัด (KPI)	ผลที่คาดว่าจะได้รับ	หน่วยงานที่รับผิดชอบ
				๒๕๖๑	๒๕๖๒	๒๕๖๓	๒๕๖๔	๒๕๖๕			
๑	โครงการจัดงานวันสำคัญของชาติ และงานรัฐพิธี	เพื่อให้ประชาชนได้ร่วมแสดงความจงรักภักดีในการจัดกิจกรรมวันสำคัญของชาติ	จัดกิจกรรมวันสำคัญของชาติ เช่น วันเฉลิมพระชนมพรรษา วันจักรี วันปิยมหาราช	-	๑๐,๐๐๐	๑๐,๐๐๐	๑๐,๐๐๐	๑๐,๐๐๐	จำนวนครั้งที่ดำเนินการ	ประชาชนได้มีส่วนร่วมในการจัดกิจกรรมต่างๆ เพื่อเป็นการแสดงความจงรักภักดี	สำนักปลัด
๒	โครงการส่งเสริมคุณธรรม จริยธรรมต่อต้านการทุจริตแก่ประชาชน และสร้างภูมิคุ้มกันทางสังคมให้เด็กและเยาวชน	- เพื่อปลูกฝังและกล่อมเกลาทัศนคติของประชาชนในต่อต้านการทุจริต - เพื่อปลูกฝังและกล่อมเกลาจิตใจของเด็กและเยาวชนให้รู้สึกว่าการโกงเป็นสิ่งไม่ดี	จัดกิจกรรมเพื่อส่งเสริมคุณธรรม จริยธรรม และต่อต้านการทุจริตให้แก่ประชาชน และสร้างภูมิคุ้มกันทางสังคมให้แก่เด็กและเยาวชน	-	-	๒๐,๐๐๐	๒๐,๐๐๐	๒๐,๐๐๐	จำนวนครั้งที่ดำเนินการ	ประชาชนมีจิตสำนึกและมีทัศนคติที่จะร่วมการต่อต้านการทุจริต	สำนักปลัดฯ

**รายละเอียดโครงการพัฒนา**  
**แผนพัฒนาท้องถิ่น ( พ.ศ. ๒๕๖๑ - ๒๕๖๕ )**  
**สำหรับ องค์กรปกครองส่วนท้องถิ่นดำเนินการ**  
**เทศบาลตำบลคลองแสนแสบ**

แบบ ผ.๐๒

ทางสังคมและความมั่นคงสู่สังคมเป็นสุข

- ยุทธศาสตร์การพัฒนาของ อบท. ในเขตจังหวัดที่ ๔ การพัฒนาด้านการส่งเสริมคุณภาพชีวิต การศึกษา ศิลปะ วัฒนธรรม ประเพณี ภูมิปัญญาท้องถิ่นและเทิดทูน พิทักษ์รักษา สถาบันชาติ ศาสนา พระมหากษัตริย์

๔. ยุทธศาสตร์ การพัฒนาด้านการส่งเสริมคุณภาพชีวิต การศึกษา ศิลปะ วัฒนธรรม ประเพณี ภูมิปัญญาท้องถิ่นและเทิดทูน พิทักษ์รักษา สถาบันชาติ ศาสนา พระมหากษัตริย์

๔.๒ แผนงาน การศึกษา

ที่	โครงการ	วัตถุประสงค์	เป้าหมาย (ผลผลิตของโครงการ)	งบประมาณและที่ผ่านมา					ตัวชี้วัด (KPI)	ผลที่คาดว่าจะได้รับ	หน่วยงานที่ รับผิดชอบ
				๒๕๖๑	๒๕๖๒	๒๕๖๓	๒๕๖๔	๒๕๖๕			
๑	สนับสนุนค่าใช้จ่ายการบริหารสถานศึกษา	<ul style="list-style-type: none"> <li>- เพื่อจ่ายเป็นค่าอาหารกลางวันสำหรับศูนย์พัฒนาเด็กเล็กของเทศบาล ทั้ง ๒ แห่ง</li> <li>- เพื่อจ่ายเป็นค่าจัดการเรียนการสอน (รายหัว) ของศูนย์พัฒนาเด็กเล็กของเทศบาล ทั้ง ๒ แห่ง</li> <li>- เพื่อจ่ายเป็นค่าหนังสือเรียนสำหรับศูนย์พัฒนาเด็กเล็กของเทศบาล ทั้ง ๒ แห่ง</li> <li>- เพื่อจ่ายเป็นค่าอุปกรณ์การเรียนสำหรับศูนย์พัฒนาเด็กเล็กของเทศบาล ทั้ง ๒ แห่ง</li> <li>- เพื่อจ่ายเป็นค่าเครื่องแบบนักเรียนสำหรับศูนย์พัฒนาเด็กเล็กของเทศบาล ทั้ง ๒ แห่ง</li> <li>- เพื่อจ่ายเป็นค่ากิจกรรมพัฒนาผู้เรียนสำหรับศูนย์พัฒนาเด็กเล็กของเทศบาล ทั้ง ๒ แห่ง</li> </ul>	ดำเนินการสนับสนุนค่าใช้จ่ายการบริหารสถานศึกษาให้กับศูนย์พัฒนาเด็กเล็ก ทั้ง ๒ แห่งของเทศบาล	๖๙๕,๗๐๐	๖๙๕,๗๐๐	๖๙๕,๗๐๐	๖๙๕,๗๐๐	๖๙๕,๗๐๐	จำนวนศูนย์พัฒนาเด็กเล็กของเทศบาลที่ได้รับการสนับสนุนงบประมาณ	<ul style="list-style-type: none"> <li>- เด็กในศูนย์พัฒนาเด็กเล็กของเทศบาลมีอาหารเสริม (นม) ต็มครบตามจำนวนวันที่กำหนด</li> <li>- เด็กในศูนย์พัฒนาเด็กเล็กของเทศบาล มีอุปกรณ์การเรียนการสอน เพื่อใช้ประโยชน์ในการพัฒนาด้านต่างๆ อย่างเพียงพอ</li> </ul>	กองการศึกษา

ที่	โครงการ	วัตถุประสงค์	เป้าหมาย (ผลผลิตของโครงการ)	งบประมาณและที่ผ่านมา					ตัวชี้วัด (KPI)	ผลที่คาดว่าจะได้รับ	หน่วยงานที่ รับผิดชอบ
				๒๕๖๑	๒๕๖๒	๒๕๖๓	๒๕๖๔	๒๕๖๕			
๒	โครงการแข่งขันกีฬาระดับปฐมวัย	เพื่อส่งเสริมให้เด็กได้ออกกำลังกายและส่งเสริมพัฒนาการด้านร่างกายและจิตใจ	จัดการแข่งขันกีฬาในศูนย์พัฒนาเด็กเล็กของเทศบาล	๒๐,๐๐๐	๒๐,๐๐๐	๒๐,๐๐๐	๒๐,๐๐๐	๒๐,๐๐๐	จำนวนครั้งที่ดำเนินการ	เด็กมีสุขภาพร่างกายแข็งแรงและมีพัฒนาการด้านร่างกายจิตใต้ที่ดีขึ้น	กองการศึกษา
๓	โครงการแข่งขันทักษะทางวิชาการระดับปฐมวัย	เพื่อส่งเสริมให้เด็กได้ใช้ความรู้ความสามารถที่มีและกล้าแสดงออก	จัดการแข่งขันทักษะทางวิชาการให้กับเด็กในศูนย์พัฒนาเด็กเล็ก	๑๐,๐๐๐	๑๐,๐๐๐	-	-	-	จำนวนครั้งที่ดำเนินการ	เด็กได้ใช้ความรู้ความสามารถและกล้าแสดงออกมากยิ่งขึ้น	กองการศึกษา
๔	โครงการความปลอดภัยในชีวิตประจำวัน	เพื่อให้เด็กและเยาวชนในเขตเทศบาลได้รู้จักกฎจราจรและวิธีป้องกันไม่ให้เกิดอุบัติเหตุ	จัดฝึกอบรมให้ความรู้แก่เด็กและเยาวชนในเขตเทศบาล	๖,๐๐๐	๑๐,๐๐๐	-	-	-	จำนวนครั้งที่ดำเนินการ	เด็กและเยาวชนในเขตเทศบาลรู้จักกฎจราจรและวิธีป้องกันไม่ให้เกิดอุบัติเหตุมากยิ่งขึ้น	กองการศึกษา
๕	โครงการปฐมนิเทศนักเรียนใหม่ ศพด.วัดเกตุสโมสร	เพื่อชี้แจงการจัดการเรียนการสอนแก่ผู้ปกครอง	จัดประชุมชี้แจงผู้ปกครองเด็กของศูนย์พัฒนาเด็กเล็ก	๓,๐๐๐	-	-	-	-	จำนวนครั้งที่ดำเนินการ	ผู้ปกครองรับทราบแผนการเรียนการสอน	กองการศึกษา
๖	โครงการส่งเสริมคุณธรรมจริยธรรมและความเป็นไทย ศพด.วัดเกตุสโมสร	เพื่อปลูกฝังให้เด็กรักความเป็นไทย มีคุณธรรม จริยธรรม	จัดกิจกรรมส่งเสริมคุณธรรมจริยธรรมให้กับเด็กในศูนย์พัฒนาเด็กเล็ก	๒,๐๐๐	-	-	-	-	จำนวนครั้งที่ดำเนินการ	เด็กมีคุณธรรม จริยธรรมมากยิ่งขึ้น	กองการศึกษา
๗	โครงการส่งเสริมภูมิปัญญาท้องถิ่น ศพด.วัดเกตุสโมสร	เพื่อส่งเสริมให้เด็กรักหวงแหน และเห็นคุณค่าภูมิปัญญาท้องถิ่น	จัดกิจกรรมเพื่อส่งเสริมให้เด็กได้รู้จักภูมิปัญญาท้องถิ่น	๑,๕๐๐	-	-	-	-	จำนวนครั้งที่ดำเนินการ	- เด็กเกิดการเรียนรู้ที่แปลกใหม่ ช่วยเสริมทักษะทั้ง ๔ ด้าน - เด็กู้รัก หวงแหน และเห็นคุณค่าภูมิปัญญาท้องถิ่น	กองการศึกษา

ที่	โครงการ	วัตถุประสงค์	เป้าหมาย (ผลผลิตของโครงการ)	งบประมาณและที่ผ่านมา					ตัวชี้วัด (KPI)	ผลที่คาดว่าจะได้รับ	หน่วยงานที่รับผิดชอบ
				๒๕๖๑	๒๕๖๒	๒๕๖๓	๒๕๖๔	๒๕๖๕			
๘	โครงการอนุรักษ์ขนมหไทย ศพด.วัดเกตุสโมสร	เพื่อส่งเสริมให้เด็กรู้จักขนมหชนิดต่างๆ	จัดกิจกรรมทำขนมหไทยให้กับเด็ก	๑,๗๐๐	-	-	-	-	จำนวนครั้งที่ดำเนินการ	เด็กรู้จักขนมหไทยชนิดต่างๆมากยิ่งขึ้น	กองการศึกษา
๙	โครงการซักซ้อมการหนีไฟ ศพด.คลองแสนแสบ	เพื่อให้เด็กได้รู้จักวิธีการช่วยเหลือตนเองเมื่อเกิดเหตุเพลิงไหม้	จัดกิจกรรมให้ความรู้เกี่ยวกับวิธีการช่วยเหลือตนเองเมื่อเกิดเหตุเพลิงไหม้ให้กับเด็กในศูนย์พัฒนาเด็กเล็ก	๑,๕๐๐	-	-	-	-	จำนวนครั้งที่ดำเนินการ	เด็กรู้จักวิธีการช่วยเหลือตนเองเมื่อเกิดเหตุเพลิงไหม้มากยิ่งขึ้น	กองการศึกษา
๑๐	โครงการรักษ์โลก ศพด.คลองแสนแสบ	เพื่อปลูกฝังให้ผู้ปกครองและเด็ก รู้จักอนุรักษ์สิ่งแวดล้อม	จัดกิจกรรมให้ความรู้แก่เด็กและผู้ปกครอง	๑,๗๐๐	-	-	-	-	จำนวนครั้งที่ดำเนินการ	เด็กและผู้ปกครองมีความตระหนักในการอนุรักษ์สิ่งแวดล้อม	กองการศึกษา
๑๑	โครงการวันแม่แห่งชาติ ศพด.คลองแสนแสบ	เพื่อส่งเสริมให้เด็กรู้จักแสดงความรัก ความเคารพต่อมารดา	จัดกิจกรรมเนื่องในวันแม่แห่งชาติ	๘,๐๐๐	-	-	-	-	จำนวนครั้งที่ดำเนินการ	เด็กได้แสดงความรัก ความเคารพต่อมารดา	กองการศึกษา
๑๒	โครงการเศรษฐกิจพอเพียง ศพด.คลองแสนแสบ	เพื่อส่งเสริมให้เด็กได้เรียนรู้ การดำเนินชีวิตตามหลักปรัชญาเศรษฐกิจพอเพียง	จัดกิจกรรมให้เด็กได้เรียนรู้ การดำเนินชีวิตตามหลักปรัชญาเศรษฐกิจพอเพียง	๕,๐๐๐	-	-	-	-	จำนวนครั้งที่ดำเนินการ	เด็กสามารถนำความรู้เกี่ยวกับ การดำเนินชีวิตตามหลักปรัชญาเศรษฐกิจพอเพียงไปใช้ได้	กองการศึกษา
๑๓	โครงการวันพ่อแห่งชาติ ศพด.คลองแสนแสบ	เพื่อส่งเสริมให้เด็กรู้จักแสดงความรัก ความกตัญญูต่อบิดารวมทั้งสร้างความสัมพันธ์ที่ดีในครอบครัว	จัดกิจกรรมวันพ่อแห่งชาติ	๘,๐๐๐	-	-	-	-	จำนวนครั้งที่ดำเนินการ	เด็กรู้จักแสดงความรัก ความเคารพต่อบิดา	กองการศึกษา

ที่	โครงการ	วัตถุประสงค์	เป้าหมาย (ผลผลิตของโครงการ)	งบประมาณและที่ผ่านมา					ตัวชี้วัด (KPI)	ผลที่คาดว่าจะได้รับ	หน่วยงานที่ รับผิดชอบ
				๒๕๖๑	๒๕๖๒	๒๕๖๓	๒๕๖๔	๒๕๖๕			
๑๔	โครงการปฐมนิเทศ ศพด. ทต.คลองแสนแสบ	เพื่อชี้แจงการจัดการเรียนการสอนแก่ผู้ปกครอง	จัดประชุมชี้แจงผู้ปกครองเด็กของศูนย์พัฒนาเด็กเล็ก	๓,๐๐๐	-	-	-	-	จำนวนครั้งที่ดำเนินการ	ผู้ปกครองรับทราบแผนการเรียนการสอน	กอง การศึกษา
๑๕	โครงการวันเข้าพรรษา ศพด. ทต.คลองแสนแสบ	เพื่อให้เด็กมีความรู้เกี่ยวกับวันสำคัญทางศาสนา	จัดกิจกรรมเนื่องในวันเข้าพรรษา	๓,๐๐๐	-	-	-	-	จำนวนครั้งที่ดำเนินการ	เด็กมีความรู้เกี่ยวกับวันสำคัญทางศาสนา	กอง การศึกษา
๑๖	โครงการวันเข้าพรรษา ศพด. ทต.วัดเกตุสโมสร	เพื่อให้เด็กมีความรู้เกี่ยวกับวันสำคัญทางศาสนา	จัดกิจกรรมเนื่องในวันเข้าพรรษา	๓,๐๐๐	-	-	-	-	จำนวนครั้งที่ดำเนินการ	เด็กมีความรู้เกี่ยวกับวันสำคัญทางศาสนา	กอง การศึกษา
๑๗	โครงการวันเฉลิมพระชนมพรรษา รัชกาลที่ ๑๐ ศพด. ทต.วัดเกตุ สโมสร	เพื่อเทิดทูน แสดงความจงรักภักดี และเผยแพร่พระราชกรณียกิจ	จัดอบรมให้ความรู้/จัดบอร์ดประชาสัมพันธ์	๓,๐๐๐	-	-	-	-	จำนวนครั้งที่ดำเนินการ	ประชาชนมีความจงรักภักดี และมีความตระหนักร่วมกัน ในการพิทักษ์รักษาไว้ซึ่ง สถาบันพระมหากษัตริย์	กอง การศึกษา
๑๘	โครงการวันเด็กแห่งชาติ ศพด. ทต.คลองแสนแสบ	- เพื่อจัดกิจกรรมให้เด็กเล็กได้มีส่วนร่วมในการทำกิจกรรมต่าง ๆ - เพื่อให้สังคมได้เห็นถึงความสำคัญของเด็กและร่วมส่งเสริมสนับสนุน	จัดงานวันเด็กแห่งชาติ จำนวน ๑ ครั้ง	๒๐,๐๐๐	-	-	-	-	จำนวนครั้งที่ดำเนินการ	- เด็กได้มีกิจกรรมและได้ แสดงออกในทางที่ถูกต้อง - เด็กได้รับการดูแลเอาใจใส่ จากผู้ใหญ่และสังคม	กอง การศึกษา
๑๙	โครงการวันไหว้ครู ศพด. ทต.คลองแสนแสบ	เพื่อให้เด็กได้ระลึกถึงพระคุณของครู	จัดกิจกรรมไหว้ครู จำนวน ๑ ครั้ง	๕,๐๐๐	-	-	-	-	จำนวนครั้งที่ดำเนินการ	เด็กได้ร่วมแสดงความเคารพต่อคุณครู	กอง การศึกษา
๒๐	โครงการอนุรักษ์ขนมหไทย ศพด.คลองแสนแสบ	เพื่อส่งเสริมให้เด็กรู้จักขนมหชนิดต่างๆ	จัดกิจกรรมทำขนมหไทย ให้กับเด็ก	๑,๕๐๐	-	-	-	-	จำนวนครั้งที่ดำเนินการ	เด็กรู้จักขนมหไทยชนิดต่างๆ มากยิ่งขึ้น	กอง การศึกษา

ที่	โครงการ	วัตถุประสงค์	เป้าหมาย (ผลผลิตของโครงการ)	งบประมาณและที่ผ่านมา					ตัวชี้วัด (KPI)	ผลที่คาดว่าจะ จะได้รับ	หน่วยงานที่ รับผิดชอบ
				๒๕๖๑	๒๕๖๒	๒๕๖๓	๒๕๖๔	๒๕๖๕			
๒๑	โครงการศึกษาแหล่งเรียนรู้ ในชุมชน ศพด. ทต.วัดเกตุ สโมสร	- เพื่อให้เด็กได้ศึกษาหาความรู้ นอกสถานที่ - เพื่อให้เด็กเกิดการเรียนรู้จาก ประสบการณ์ตรง	จัดกิจกรรมให้เด็กได้ร่วมศึกษา หาความรู้นอกสถานที่	๒,๕๐๐	-	-	-	-	จำนวนครั้งที่ดำเนินการ	เด็กเกิดการเรียนรู้จาก ประสบการณ์ตรง	กอง การศึกษา
๒๒	โครงการเศรษฐกิจพอเพียง (ปลูกผัก) ศพด.วัดเกตุสโมสร	เพื่อส่งเสริมให้เด็กมีความรู้ เกี่ยวกับการปลูกผักและเรียนรู้ การเจริญเติบโตของพืชผัก	จัดกิจกรรมให้ความรู้เกี่ยวกับ การปลูกผัก	๕,๐๐๐	-	-	-	-	จำนวนครั้งที่ดำเนินการ	เด็กมีความรู้เกี่ยวกับพืชผัก มากยิ่งขึ้น	กอง การศึกษา
๒๓	โครงการส่งเสริมคุณธรรม จริยธรรม และความเป็นไทย ศพด.ทต.คลองแสนแสบ	เพื่อปลูกฝังให้เด็กรักความ เป็นไทย มีคุณธรรม จริยธรรม	จัดกิจกรรมส่งเสริมคุณธรรม จริยธรรมให้กับเด็กในศูนย์ พัฒนาเด็กเล็ก	๒,๐๐๐	-	-	-	-	จำนวนครั้งที่ดำเนินการ	เด็กมีคุณธรรม จริยธรรม มากยิ่งขึ้น	กอง การศึกษา
๒๔	โครงการหนึ่งเดียวคือแม่ ศพด.วัดเกตุสโมสร	เพื่อส่งเสริมให้เด็กรู้จักการแสดง ความรัก ความเคารพต่อมารดา	จัดกิจกรรมเนื่องในวันแม่	๘,๐๐๐	-	-	-	-	จำนวนครั้งที่ดำเนินการ	เด็กรู้จักการแสดงความรัก ความเคารพต่อมารดา	กอง การศึกษา
๒๕	ค่าอาหารเสริม (นม)	เพื่อจัดหาอาหารเสริม (นม) ให้แก่ นักเรียนระดับก่อนประถม และ ระดับประถมศึกษา	ดำเนินการจัดหาอาหารเสริม (นม) ให้แก่นักเรียนระดับ ก่อนประถม และระดับประถม ศึกษา	๑,๒๖๐,๐๐๐	๑,๒๖๐,๐๐๐	๑,๒๖๐,๐๐๐	๑,๒๖๐,๐๐๐	๑,๒๖๐,๐๐๐	จำนวนครั้งที่ดำเนินการ	นักเรียนระดับก่อนประถม และระดับประถมศึกษา ได้รับ อาหารเสริม (นม) ต็มครบ ตามจำนวนวันที่กำหนด	กอง การศึกษา
๒๖	โครงการสนับสนุนอาหารกลางวัน นักเรียนระดับก่อนประถมและ ระดับประถมศึกษา	เพื่อสนับสนุนอาหารกลางวันให้ แก่นักเรียนก่อนประถม และ ระดับประถมศึกษา	สนับสนุนค่าอาหารกลางวัน ให้แก่โรงเรียนในสังกัด สพฐ. ในเขตเทศบาล	-	๑,๘๘๐,๐๐๐	๑,๘๘๐,๐๐๐	๑,๘๘๐,๐๐๐	๑,๘๘๐,๐๐๐	จำนวนครั้งที่ดำเนินการ	นักเรียนระดับก่อนประถม และระดับประถมศึกษาได้รับ ประทานอาหารกลางวัน อย่างเพียงพอและถูก สุขลักษณะ	กอง การศึกษา

ที่	โครงการ	วัตถุประสงค์	เป้าหมาย (ผลผลิตของโครงการ)	งบประมาณและที่ผ่านมา					ตัวชี้วัด (KPI)	ผลที่คาดว่าจะได้รับ	หน่วยงานที่รับผิดชอบ
				๒๕๖๑	๒๕๖๒	๒๕๖๓	๒๕๖๔	๒๕๖๕			
๒๗	โครงการจัดหาอาหารกลางวันสำหรับนักเรียน	เพื่อสนับสนุนอาหารกลางวันแก่นักเรียนก่อนประถม และระดับประถมศึกษา	สนับสนุนค่าอาหารกลางวันให้แก่โรงเรียนในสังกัด สพฐ. ในเขตเทศบาล	๕๕๐,๐๐๐ ๑,๒๖๐,๐๐๐	-	-	-	-	จำนวนครั้งที่ดำเนินการ	นักเรียนระดับก่อนประถม และระดับประถมศึกษาได้รับประทานอาหารกลางวันอย่างเพียงพอและถูกสุขลักษณะ	กองการศึกษา
๒๘	โครงการศึกษาแหล่งเรียนรู้ รร.วัดประชาป่ารุ้ง	เพื่อส่งเสริมให้เด็กนักเรียนได้ศึกษาเรียนรู้เพิ่มพัฒนาการจากการเรียนรู้ด้วยประสบการณ์จริงจากสถานที่และแหล่งเรียนรู้ที่มีอยู่ในท้องถิ่นและสถานที่ใกล้เคียง	จัดกิจกรรมทัศนศึกษาให้แก่เด็กนักเรียนได้ศึกษาแหล่งเรียนรู้ที่มีอยู่ในท้องถิ่นและสถานที่ใกล้เคียง	๔๐,๐๐๐	-	-	-	-	จำนวนครั้งที่ดำเนินการ	เด็กนักเรียนได้เรียนรู้เพิ่มประสบการณ์จากสถานที่จริงที่มีอยู่ในชุมชนและสถานที่ใกล้เคียง	กองการศึกษา
๒๙	โครงการค่ายอาสาเสพติด สำหรับนักเรียนชั้น ป.๕ - ม๓ รร.วัดประชาป่ารุ้ง	เพื่อให้เด็กเรียนรู้จักวิถีปฏิบัติตนให้ห่างไกลจากสารเสพติดทุกชนิด	จัดกิจกรรมอบรมให้ความรู้เกี่ยวกับเรื่องสารเสพติด	๑๐,๐๐๐	-	-	-	-	จำนวนครั้งที่ดำเนินการ	เด็กนักเรียนมีภูมิคุ้มกันที่ดี รู้จักป้องกันตนเองให้ห่างไกลยาเสพติด	กองการศึกษา
๓๐	โครงการปรับปรุงภูมิทัศน์ ศูนย์พัฒนาเด็กเล็กของเทศบาลคลองแสนแสบ	เพื่อให้บริเวณทั่วไปของศูนย์พัฒนาเด็กเล็กมีความเหมาะสมและถูกสุขลักษณะสำหรับเด็กเล็ก	ดำเนินการปรับปรุงภูมิทัศน์ ศูนย์พัฒนาเด็กเล็ก	๑๐๐,๐๐๐	๑๐๐,๐๐๐	-	-	-	จำนวนครั้งที่ดำเนินการ	เด็กเล็กมีสถานที่เล่นออกกำลังกาย พักผ่อนและจัดทำกิจกรรมต่างๆ ได้อย่างปลอดภัย และได้มาตรฐาน	กองการศึกษา
๓๑	โครงการปรับปรุงและซ่อมแซมศูนย์พัฒนาเด็กเล็กของเทศบาล	เพื่อให้ศูนย์พัฒนาเด็กเล็กของเทศบาลได้มาตรฐานด้านอาคารและสถานที่ เหมาะสมต่อการเรียนการสอน	ปรับปรุงและซ่อมแซมศูนย์พัฒนาเด็กเล็กของเทศบาล ทั้ง ๒ แห่ง	-	-	๑๕๐,๐๐๐	๕๐,๐๐๐	๕๐,๐๐๐	จำนวนศูนย์พัฒนาเด็กเล็กที่มีการปรับปรุงและซ่อมแซม	ศูนย์พัฒนาเด็กเล็ก มีมาตรฐานด้านอาคารและสถานที่ เหมาะสมต่อการเรียนการสอน	กองการศึกษา

ที่	โครงการ	วัตถุประสงค์	เป้าหมาย (ผลผลิตของโครงการ)	งบประมาณและที่ผ่านมา					ตัวชี้วัด (KPI)	ผลที่คาดว่าจะได้รับ	หน่วยงานที่ รับผิดชอบ
				๒๕๖๑	๒๕๖๒	๒๕๖๓	๒๕๖๔	๒๕๖๕			
๓๒	โครงการปฐมนิเทศผู้ปกครอง เด็กของศูนย์พัฒนาเด็กเล็ก	เพื่อแจ้งนโยบาย และเสริมสร้าง ความรู้ ความเข้าใจ ระหว่าง ผู้ปกครองกับศูนย์พัฒนาเด็กเล็ก ทั้ง ๒ แห่ง	จัดปฐมนิเทศ หรือประชุม ผู้ปกครอง ปีละ ๑ ครั้ง	-	๕,๐๐๐	๕,๐๐๐	๕,๐๐๐	๕,๐๐๐	จำนวนกิจกรรมที่ ดำเนินการ	ผู้ปกครองของเด็กมีความรู้ ความเข้าใจในการบริหารงาน และการดูแลเด็กเล็ก ของศูนย์ พัฒนาเด็กเล็ก	กอง การศึกษา
๓๓	โครงการจัดงานวันเด็กแห่งชาติ	- เพื่อจัดกิจกรรมให้เด็กเล็กได้มี ส่วนร่วมในการทำกิจกรรมต่าง ๆ - เพื่อให้สังคมได้เห็นถึงความสำคัญ ของเด็กและร่วมส่งเสริมสนับสนุน	จัดงานวันเด็กแห่งชาติ จำนวน ๑ ครั้ง	-	๔๐,๐๐๐	๔๐,๐๐๐	๔๐,๐๐๐	๔๐,๐๐๐	จำนวนครั้งที่ดำเนินการ	- เด็กได้มีกิจกรรมและได้ แสดงออกในทางที่ถูกต้อง - เด็กได้รับการดูแลเอาใจใส่ จากผู้ใหญ่และสังคม	กอง การศึกษา
๓๔	โครงการส่งเสริมพัฒนาครู และบุคลากรทางการศึกษา	เพื่อส่งเสริมให้ครูและบุคลากร ทางการศึกษาได้นำความรู้มา ปรับเปลี่ยนพฤติกรรมในการ ทำงาน	- จัดกิจกรรมศึกษาดูงาน เกี่ยวกับการจัดการศึกษา - จัดกิจกรรมสร้างชุมชนแห่ง การเรียนรู้	-	๓๐,๐๐๐	๕๐,๐๐๐	๕๐,๐๐๐	๕๐,๐๐๐	จำนวนครั้งที่ดำเนินการ	ครูและบุคลากรทางการศึกษา สามารถนำความรู้มาปรับ เปลี่ยนพฤติกรรมในการ ทำงานได้มากขึ้น	กอง การศึกษา
๓๕	โครงการส่งเสริมการเรียนรู้ นอกสถานที่	เพื่อส่งเสริมให้เด็กได้เรียนรู้สิ่ง ต่างๆ ที่อยู่รอบตัว ปลุกฝังให้เด็ก เกิดทักษะกระบวนการเรียนรู้ ที่เหมาะสม	จัดกิจกรรมส่งเสริมการเรียนรู้ นอกสถานที่ จำนวน ๑ ครั้ง	-	๔๐,๐๐๐	-	-	-	จำนวนครั้งที่ดำเนินการ	เด็กสามารถเรียนรู้สิ่งต่างๆ และมีกระบวนการเรียนรู้ที่ เหมาะสม เกิดการเรียนรู้ อย่างมีความสุข	กอง การศึกษา
๓๖	โครงการผลิตสื่อนวัตกรรม การเรียนรู้ของครูและบุคลากร ทางการศึกษา	เพื่อส่งเสริมและพัฒนาความรู้ ความสามารถของครูและ บุคลากรทางการศึกษา	จัดอบรมให้ความรู้แก่ครูและ บุคลากรทางการศึกษา	-	๒๐,๐๐๐	-	-	-	จำนวนครั้งที่ดำเนินการ	ครูและบุคลากรทางการศึกษา สามารถคิดค้น สร้างสรรค์ และผลิตสื่อนวัตกรรมการ เรียนรู้อย่างหลากหลาย	กอง การศึกษา

ที่	โครงการ	วัตถุประสงค์	เป้าหมาย (ผลผลิตของโครงการ)	งบประมาณและที่ผ่านมา					ตัวชี้วัด (KPI)	ผลที่คาดว่าจะได้รับ	หน่วยงานที่ รับผิดชอบ
				๒๕๖๑	๒๕๖๒	๒๕๖๓	๒๕๖๔	๒๕๖๕			
๓๗	โครงการส่งเสริมการเรียนรู้ ตามแนวทางเศรษฐกิจพอเพียง	เพื่อส่งเสริมให้เด็กและเยาวชน มีความรู้เกี่ยวกับหลักปรัชญา เศรษฐกิจพอเพียง และสามารถ นำไปปรับใช้ในชีวิตประจำวัน ได้อย่างถูกต้องเหมาะสม	จัดอบรมให้ความรู้เกี่ยวกับ หลักปรัชญาเศรษฐกิจพอเพียง แก่เด็กและเยาวชน	-	๑๐,๐๐๐	๖,๐๐๐	๖,๐๐๐	๖,๐๐๐	จำนวนครั้งที่ดำเนินการ	เด็กและเยาวชนมีความรู้ ความเข้าใจเกี่ยวกับหลัก ปรัชญาเศรษฐกิจพอเพียง สามารถนำไปปรับใช้ในชีวิต ประจำวันได้	กอง การศึกษา
๓๘	โครงการส่งเสริมการอ่าน เสริมการเรียนรู้ สู่ชุมชน	เพื่อส่งเสริมให้ประชาชนมีนิสัย รักการอ่านและการเรียนรู้ด้วย ตนเอง และพัฒนาให้มีศูนย์กลาง แห่งการเรียนรู้ของคนในชุมชน	จัดให้มีห้องสมุดชุมชนเทศบาล ตำบลคลองแสนแสบ	-	๒๐,๐๐๐	-	-	-	จำนวนครั้งที่ดำเนินการ	คนในชุมชนมีนิสัยรักการอ่าน และการเรียนรู้ด้วยตนเอง สามารถนำไปพัฒนาคุณภาพ ชีวิตตนเองและครอบครัวได้	กอง การศึกษา
๓๙	โครงการส่งเสริมท้องถิ่น รักการอ่าน	เพื่อส่งเสริมให้ประชาชนมีนิสัย รักการอ่านและการเรียนรู้ด้วย ตนเอง และพัฒนาให้มีศูนย์กลาง แห่งการเรียนรู้ของคนในชุมชน	จัดให้มีห้องสมุดชุมชนเทศบาล ตำบลคลองแสนแสบ	-	-	๑๐,๐๐๐	-	-	จำนวนครั้งที่ดำเนินการ	คนในชุมชนมีนิสัยรักการอ่าน และการเรียนรู้ด้วยตนเอง สามารถนำไปพัฒนาคุณภาพ ชีวิตตนเองและครอบครัวได้	กอง การศึกษา
๔๐	โครงการส่งเสริมการจัดงาน วันสำคัญแห่งชาติ	เพื่อส่งเสริมให้เด็กได้มีส่วนร่วม ในการจัดกิจกรรมวันสำคัญ แห่งชาติ	จัดกิจกรรมวันสำคัญของชาติ เช่น วันเฉลิมพระชนมพรรษา วันจักรี วันปิยมหาราช	-	-	๒๐,๐๐๐	๒๐,๐๐๐	๒๐,๐๐๐	จำนวนครั้งที่ดำเนินการ	เด็กได้มีส่วนร่วมในการ จัดกิจกรรมต่างๆ เพื่อเป็น การแสดงความรักภักดี	กอง การศึกษา

**รายละเอียดโครงการพัฒนา**  
**แผนพัฒนาท้องถิ่น ( พ.ศ. ๒๕๖๑ - ๒๕๖๕ )**  
**สำหรับ องค์กรปกครองส่วนท้องถิ่นดำเนินการ**  
**เทศบาลตำบลคลองแสนแสบ**

แบบ ผ.๐๒

ยุทธศาสตร์จังหวัดที่ ๕ พัฒนาทุนทางสังคมและความมั่นคงสู่สังคมเป็นสุข

- ยุทธศาสตร์การพัฒนาของ อปท. ในเขตจังหวัดที่ ๔ การพัฒนาด้านการส่งเสริมคุณภาพชีวิต การศึกษา ศิลปะ วัฒนธรรม ประเพณี ภูมิปัญญาท้องถิ่นและเทิดทูน พิทักษ์รักษา สถาบันชาติ ศาสนา พระมหากษัตริย์

๔. ยุทธศาสตร์ การพัฒนาด้านการส่งเสริมคุณภาพชีวิต การศึกษา ศิลปะ วัฒนธรรม ประเพณี ภูมิปัญญาท้องถิ่นและเทิดทูน พิทักษ์รักษา สถาบันชาติ ศาสนา พระมหากษัตริย์

๔.๓ แผนงาน สาธารณสุข

ที่	โครงการ	วัตถุประสงค์	เป้าหมาย (ผลผลิตของโครงการ)	งบประมาณและที่ผ่านมา					ตัวชี้วัด (KPI)	ผลที่คาดว่าจะได้รับ	หน่วยงานที่ รับผิดชอบ
				๒๕๖๑	๒๕๖๒	๒๕๖๓	๒๕๖๔	๒๕๖๕			
๑	โครงการป้องกันและแก้ไขปัญหาโรคติดต่อ	เพื่อจัดซื้อวัสดุอุปกรณ์ในการป้องกันและแก้ไขปัญหาโรคติดต่อในพื้นที่	ดำเนินการจัดซื้อวัสดุอุปกรณ์ที่ใช้ในการป้องกันและแก้ไขปัญหาโรคติดต่อ	๑๐,๐๐๐	๑๐,๐๐๐	-	-	-	ดำเนินการ ๑ ครั้ง/ปี	ประชาชนมีความปลอดภัยจากโรคติดต่อที่เกิดขึ้น	สำนักปลัด
๒	โครงการป้องกันและควบคุมโรคไข้เลือดออก	เพื่อป้องกันและควบคุมโรคไข้เลือดออกในชุมชน	จัดซื้อน้ำยาป้องกันและกำจัดยุงลาย ทราयोเบท และวัสดุอื่นๆ สำหรับป้องกันโรคไข้เลือดออก	๕๐,๐๐๐	๖๐,๐๐๐	๖๐,๐๐๐	๖๐,๐๐๐	๖๐,๐๐๐	ดำเนินการ ๑ ครั้ง/ปี	ประชาชนในเขตเทศบาลมีความปลอดภัยจากโรคไข้เลือดออก	สำนักปลัด
๓	โครงการป้องกันโรคไม่ติดต่อ	เพื่อป้องกันและควบคุมโรคไม่ติดต่อ	จัดกิจกรรมเพื่อป้องกันและควบคุมโรคติดต่อในพื้นที่เทศบาล	๑๐,๐๐๐	๑๐,๐๐๐	-	-	-	ดำเนินการ ๑ ครั้ง/ปี	ประชาชนในเขตเทศบาลมีความปลอดภัยจากโรคไม่ติดต่อ	สำนักปลัด
๔	โครงการป้องกันและควบคุมโรคพิษสุนัขบ้า	เพื่อจ่ายเป็นค่าใช้จ่ายในการป้องกันควบคุมโรคพิษสุนัขบ้า	- รณรงค์ประชาสัมพันธ์การลดและการป้องกันการเกิดสัตว์ที่เป็นพาหะนำโรค - รณรงค์ฉีดวัคซีนป้องกันโรคพิษสุนัขบ้า	๖๐,๐๐๐	-	-	-	-	ดำเนินการ ๑ ครั้ง/ปี	สามารถป้องกันการเกิดโรคพิษสุนัขบ้า	สำนักปลัด

ที่	โครงการ	วัตถุประสงค์	เป้าหมาย (ผลผลิตของโครงการ)	งบประมาณและที่ผ่านมา					ตัวชี้วัด (KPI)	ผลที่คาดว่าจะได้รับ	หน่วยงานที่ รับผิดชอบ
				๒๕๖๑	๒๕๖๒	๒๕๖๓	๒๕๖๔	๒๕๖๕			
๕	โครงการสืบสานพระราชปณิธานสมเด็จพระเจ้าตากสินมหาราช	- เพื่อสืบสานพระราชประสงค์ของสมเด็จพระศรีนครินทราบรมราชชนนี - เพื่อส่งเสริมให้สตรีวัยทำงานมีพฤติกรรมตรวจเต้านมที่ถูกต้องและสม่ำเสมอด้วยตนเอง	- ดำเนินการอบรมให้ความรู้เรื่องมะเร็งเต้านม และตรวจคัดกรองเบื้องต้น	๗๐,๐๐๐	๗๐,๐๐๐	๗๐,๐๐๐	๗๐,๐๐๐	๗๐,๐๐๐	จำนวนครั้งที่ดำเนินการ	สตรีวัยทำงานสามารถตรวจเต้านมด้วยวิธีที่ถูกต้องและสม่ำเสมอ	สำนักปลัด
๖	โครงการควบคุมโรคขาดสารไอโอดีนของสมเด็จพระเทพฯ	- เพื่อควบคุมป้องกันและแก้ไขปัญหาโรคขาดสารไอโอดีนในพื้นที่	- ดำเนินการอบรมให้ความรู้เกี่ยวกับโรคขาดสารไอโอดีนให้กับเด็กนักเรียน - แจกเกลือไอโอดีนให้กับเด็กนักเรียน	๗๐,๐๐๐	๗๐,๐๐๐	๖๐,๐๐๐	๖๐,๐๐๐	๖๐,๐๐๐	จำนวนครั้งที่ดำเนินการ	ประชาชนมีสุขภาพพลานามัยที่สมบูรณ์แข็งแรง ปราศจากโรคขาดสารไอโอดีน	สำนักปลัด
๗	โครงการปรับปรุงภาวะโภชนาการและสุขภาพเด็กของสมเด็จพระเทพฯ	- เพื่อส่งเสริมสุขภาพเด็กและเยาวชนในด้านโภชนาการ	- ดำเนินการอบรมให้ความรู้เกี่ยวกับภาวะโภชนาการและสุขภาพเด็กให้กับผู้ปกครองเด็กของศูนย์พัฒนาเด็กเล็ก	๖๐,๐๐๐	๖๐,๐๐๐	๗๐,๐๐๐	๗๐,๐๐๐	๗๐,๐๐๐	จำนวนครั้งที่ดำเนินการ	เด็กได้รับอาหารที่มีประโยชน์และเหมาะสมกับวัย	สำนักปลัด
๘	โครงการสัตว์ปลอดโรคคนปลอดภัย จากโรคพิษสุนัขบ้า	- เพื่อป้องกันมิให้เกิดโรคพิษสุนัขบ้าแก่ประชาชนในเขตเทศบาล - เพื่อควบคุมและลดจำนวนสัตว์ที่เป็นแหล่งแพร่กระจายของเชื้อโรค - เพื่อสร้างความตระหนักในการเฝ้าระวังและป้องกันโรคพิษสุนัขบ้าในคน	- รณรงค์ประชาสัมพันธ์การลดและการป้องกันการเกิดสัตว์ที่เป็นพาหะนำโรค - รณรงค์ฉีดวัคซีนป้องกันโรคพิษสุนัขบ้า - รณรงค์ฉีดยาคุมกำเนิดสัตว์ที่เป็นแหล่งแพร่กระจายของโรคพิษสุนัขบ้า	-	๕๐,๐๐๐	๕๐,๐๐๐	๕๐,๐๐๐	๕๐,๐๐๐	จำนวนครั้งที่ดำเนินการ	ประชาชนมีความปลอดภัยจากโรคพิษสุนัขบ้า	สำนักปลัด

ที่	โครงการ	วัตถุประสงค์	เป้าหมาย (ผลผลิตของโครงการ)	งบประมาณและที่ผ่านมา					ตัวชี้วัด (KPI)	ผลที่คาดว่าจะได้รับ	หน่วยงานที่รับผิดชอบ
				๒๕๖๑	๒๕๖๒	๒๕๖๓	๒๕๖๔	๒๕๖๕			
๙	โครงการสุขาภิบาลอาหาร "อาหารปลอดภัย ปลอดภัยโรค"	- เพื่อให้ความรู้ ความเข้าใจที่ถูกต้องแก่ผู้ประกอบการ - เพื่อตรวจสอบสุขาภิบาลอาหารร้าน/แผงลอยจำหน่ายอาหาร	- จัดการฝึกอบรมให้ความรู้แก่ผู้ประกอบการ ปรง จำหน่ายอาหาร ในเขตเทศบาล - ดำเนินการตรวจสอบสุขาภิบาลอาหาร ร้านจำหน่ายอาหาร ในเขตเทศบาล	-	-	๒๐,๐๐๐	๒๐,๐๐๐	๒๐,๐๐๐	จำนวนครั้งที่ดำเนินการ	- ประชาชนในเขตเทศบาลไม่เกิดการเจ็บป่วยอันมีสาเหตุจากการรับประทานอาหาร	สำนักปลัด

**รายละเอียดโครงการพัฒนา**  
**แผนพัฒนาท้องถิ่น ( พ.ศ. ๒๕๖๑ - ๒๕๖๕ )**  
**สำหรับ องค์กรปกครองส่วนท้องถิ่นดำเนินการ**  
**เทศบาลตำบลคลองแสนแสบ**

แบบ ผ.๐๒

ยุทธศาสตร์จังหวัดที่ ๕ พัฒนาทุนทางสังคมและความมั่นคงสู่สังคมเป็นสุข

- ยุทธศาสตร์การพัฒนาของ อบท. ในเขตจังหวัดที่ ๔ การพัฒนาด้านการส่งเสริมคุณภาพชีวิต การศึกษา ศิลปะ วัฒนธรรม ประเพณี ภูมิปัญญาท้องถิ่นและเทิดทูน พิทักษ์รักษา สถาบันชาติ ศาสนา พระมหากษัตริย์

๔. ยุทธศาสตร์ การพัฒนาด้านการส่งเสริมคุณภาพชีวิต การศึกษา ศิลปะ วัฒนธรรม ประเพณี ภูมิปัญญาท้องถิ่นและเทิดทูน พิทักษ์รักษา สถาบันชาติ ศาสนา พระมหากษัตริย์

๔.๔ แผนงาน สร้างความเข้มแข็งของชุมชน

ที่	โครงการ	วัตถุประสงค์	เป้าหมาย (ผลผลิตของโครงการ)	งบประมาณและที่ผ่านมา					ตัวชี้วัด (KPI)	ผลที่คาดว่าจะได้รับ	หน่วยงานที่ รับผิดชอบ
				๒๕๖๑	๒๕๖๒	๒๕๖๓	๒๕๖๔	๒๕๖๕			
๑	โครงการเสริมสร้างความปรองดอง สมานฉันท์ปกป้องสถาบันชาติ ศาสนา พระมหากษัตริย์	เพื่อปลูกฝังค่านิยม อุดมการณ์ ความจงรักภักดี การปกป้องและ เทิดทูนสถาบันสำคัญของชาติ ศาสนา พระมหากษัตริย์	จัดกิจกรรมเพื่อแสดงความจงรัก ภักดี ปกป้องและเทิดทูน สถาบันสำคัญของชาติ ศาสนา พระมหากษัตริย์	๑๐,๐๐๐	-	-	-	-	ดำเนินการ ๑ ครั้ง/ปี	ประชาชนได้มีส่วนร่วมในการ แสดงความจงรักภักดี ปกป้อง และเทิดทูนสถาบันสำคัญของ ชาติ ศาสนา พระมหากษัตริย์	สำนักปลัด
๒	โครงการฝึกอบรมส่งเสริมอาชีพ แก่ประชาชน	เพื่อให้ประชาชนในเขตเทศบาล มีอาชีพและรายได้เพียงพอ ต่อการยังชีพ	ดำเนินการจัดฝึกอบรมส่งเสริม อาชีพให้กับประชาชนในเขต เทศบาล	๒๐,๐๐๐	๒๐,๐๐๐	๒๐,๐๐๐	๒๐,๐๐๐	๒๐,๐๐๐	ดำเนินการ ๑ ครั้ง/ปี	ประชาชนมีความรู้ในการ ประกอบอาชีพ มีรายได้ และลดปัญหาความยากจน	สำนักปลัด
๓	โครงการเรียนรู้ตามรอย พระยุคลบาทเศรษฐกิจพอเพียง	เพื่อให้ประชาชนมีความรู้ เกี่ยวกับการเรียนรู้ตามแนวทาง เศรษฐกิจพอเพียง	จัดอบรมให้ความรู้/ศึกษาดูงาน	๑๐,๐๐๐	-	-	-	-	ดำเนินการ ๑ ครั้ง/ปี	ผู้เข้ารับการอบรมมีความรู้ ด้านเศรษฐกิจพอเพียงเพิ่มขึ้น สามารถนำไปขยายผลเป็น ต้นแบบในหน่วยงาน	สำนักปลัด
๔	โครงการพัฒนาคุณภาพชีวิต ผู้สูงอายุ	เพื่อส่งเสริมคุณภาพชีวิตผู้สูง อายุในชุมชนให้มีคุณภาพชีวิต ที่ดี	จัดฝึกอบรมอาชีพ/ศึกษาดูงาน ให้แก่ผู้สูงอายุในพื้นที่เทศบาล	๒๐,๐๐๐	๒๐,๐๐๐	๓๐,๐๐๐	๓๐,๐๐๐	๓๐,๐๐๐	ดำเนินการ ๑ ครั้ง/ปี	ผู้สูงอายุในเขตเทศบาลมี คุณภาพชีวิตที่ดีขึ้น	สำนักปลัด

ที่	โครงการ	วัตถุประสงค์	เป้าหมาย (ผลผลิตของโครงการ)	งบประมาณและที่ผ่านมา					ตัวชี้วัด (KPI)	ผลที่คาดว่าจะได้รับ	หน่วยงานที่รับผิดชอบ
				๒๕๖๑	๒๕๖๒	๒๕๖๓	๒๕๖๔	๒๕๖๕			
๕	โครงการพัฒนาคุณภาพชีวิตผู้พิการและผู้ดูแลผู้พิการ	เพื่อส่งเสริมคุณภาพชีวิตผู้พิการในชุมชนให้มีคุณภาพชีวิตที่ดี	จัดฝึกอบรมให้ความรู้เกี่ยวกับการดูแลผู้พิการ	-	-	๓๐,๐๐๐	๓๐,๐๐๐	๓๐,๐๐๐	ดำเนินการ ๑ ครั้ง/ปี	ผู้พิการในเขตเทศบาลมีคุณภาพชีวิตที่ดีขึ้น	สำนักปลัด
๖	โครงการศูนย์พัฒนาคุณภาพชีวิตและส่งเสริมอาชีพผู้สูงอายุ (ศพอส.)	เพื่อให้ผู้สูงอายุได้มีสถานที่ในการรวมกลุ่มจัดกิจกรรมครอบครัวทุกด้าน ทั้งด้านสุขภาพ สังคม จิตใจ และด้านเศรษฐกิจ	- ดำเนินการปรับปรุงอาคารเพื่อเป็นศูนย์พัฒนาคุณภาพชีวิตและส่งเสริมอาชีพผู้สูงอายุ - ดำเนินการจัดซื้อครุภัณฑ์สำหรับใช้ในศูนย์ฯ	๙๙๙,๘๐๐	-	-	-	-	จำนวนอาคารที่ได้รับการปรับปรุง	ผู้สูงอายุในเขตเทศบาลตำบลคลองแสนแสบมีสถานที่สำหรับรวมกลุ่มทำกิจกรรมเพื่อยกระดับคุณภาพชีวิตของผู้สูงอายุให้ดียิ่งขึ้น	สำนักปลัดฯ
๗	โครงการประชาสัมพันธ์สวัสดิการด้านรายได้พื้นฐาน	เพื่อให้ประชาชนมีความเข้าใจเกี่ยวกับคุณสมบัติผู้มีสิทธิขึ้นทะเบียนเบี้ยยังชีพผู้สูงอายุและผู้พิการ	ดำเนินการจัดทำแผ่นป้ายประชาสัมพันธ์	-	๔,๕๐๐	๔,๕๐๐	๔,๕๐๐	๔,๕๐๐	จำนวนครั้งที่ดำเนินการ	ผู้สูงอายุและผู้พิการมีความเข้าใจเกี่ยวกับคุณสมบัติผู้มีสิทธิขึ้นทะเบียน ทราบขั้นตอนและระยะเวลาในการดำเนินการ	สำนักปลัดฯ
๘	โครงการฝึกอบรมเรื่องภัยร้ายใกล้ตัว	เพื่อเป็นการเตรียมความพร้อมให้กับเด็กและสตรี ให้รู้ข้อมูลการเกิดภัยต่างๆ	ดำเนินการอบรมให้ความรู้แก่เด็กและสตรีภายในเขตเทศบาล	-	๒๐,๐๐๐	-	-	-	จำนวนครั้งที่ดำเนินการ	- เด็กและสตรีรู้ข้อมูลการเกิดภัยร้ายต่างๆ - เด็กและสตรีสามารถป้องกันมิให้เกิดภัยร้ายต่างๆ ได้	สำนักปลัดฯ
๙	โครงการเรื่องเพศคุยได้ในครอบครัว	เพื่อประชาสัมพันธ์ให้พ่อแม่ผู้ปกครองมีความเข้าใจที่ถูกต้องเกี่ยวกับเรื่องเพศ	ดำเนินการประชาสัมพันธ์ให้ความรู้เกี่ยวกับเรื่องเพศ	-	๕,๐๐๐	-	-	-	จำนวนครั้งที่ดำเนินการ	- พ่อแม่ผู้ปกครองมีความเข้าใจที่ถูกต้องเรื่องเพศมากยิ่งขึ้น - ลดการเกิดปัญหาความไม่เข้าใจระหว่างเด็กและผู้ปกครอง	สำนักปลัดฯ

ที่	โครงการ	วัตถุประสงค์	เป้าหมาย (ผลผลิตของโครงการ)	งบประมาณและที่ผ่านมา					ตัวชี้วัด (KPI)	ผลที่คาดว่าจะได้รับ	หน่วยงานที่ รับผิดชอบ
				๒๕๖๑	๒๕๖๒	๒๕๖๓	๒๕๖๔	๒๕๖๕			
๑๐	โครงการลดความรุนแรง ในครอบครัว	เพื่อประชาสัมพันธ์ให้ประชาชน มีความเข้าใจเกี่ยวกับความรุนแรง ในครอบครัว และให้ทราบถึง หน่วยงานที่ให้ความช่วยเหลือ	ดำเนินการจัดทำแผ่นป้าย ประชาสัมพันธ์	-	๔,๕๐๐	-	-	-	จำนวนครั้งที่ดำเนินการ	- ประชาชนมีความเข้าใจ เกี่ยวกับปัญหาความรุนแรง - การเกิดปัญหาความรุนแรง ในครอบครัวลดลง - ประชาชนทราบถึงหน่วยงาน ที่ให้ความช่วยเหลือ	สำนักปลัดฯ
๑๑	โครงการสนับสนุนการจัด กิจกรรมตามโครงการเฉลิม พระเกียรติ และโครงการ พระราชดำริ	- เพื่อให้ประชาชนได้ร่วมแสดง ความจงรักภักดีต่อสถาบัน พระมหากษัตริย์ - ปลุกจิตสำนึกให้ตระหนัก ในพระมหากรุณาธิคุณ - เพื่อให้โครงการพระราชดำริ ได้รับการเผยแพร่และนำไป ปฏิบัติ	จัดกิจกรรมตามโครงการเฉลิม พระเกียรติ และโครงการพระราช ดำริ	-	๑๐,๐๐๐	๑๐,๐๐๐	๑๐,๐๐๐	๑๐,๐๐๐	จำนวนครั้งที่ดำเนินการ	- ประชาชนได้มีส่วนร่วมใน การจัดกิจกรรมต่างๆ เพื่อ เป็นการแสดงความจงรัก ภักดี - ประชาชนมีความสำนึกใน พระมหากรุณาธิคุณของสถาบัน พระมหากษัตริย์ - โครงการพระราชดำริได้รับ การนำไปปฏิบัติให้บังเกิดผล	สำนักปลัดฯ
๑๒	โครงการจัดทำ/เพิ่มเติม/ เปลี่ยนแปลง/แก้ไข แผนพัฒนา ท้องถิ่นสี่ปี (๒๕๖๑-๒๕๖๔)	เพื่อใช้ในการจัดงานประชาคม เพื่อจัดทำ/เพิ่มเติม/เปลี่ยนแปลง แก้ไข แผนพัฒนาท้องถิ่นสี่ปี (๒๕๖๑-๒๕๖๔)	เพื่อให้ประชาชนได้แสดงความ คิดเห็นในการจัดทำ/เพิ่มเติม/ เปลี่ยนแปลง แก้ไข แผนพัฒนา ท้องถิ่นสี่ปี (๒๕๖๑-๒๕๖๔)	๒๐,๐๐๐	-	-	-	-	จำนวนครั้งที่ดำเนินการ	ประชาชนได้แสดงความ คิดเห็นในการประชาคม	สำนักปลัด
๑๓	โครงการพัฒนาศักยภาพผู้นำและ บทบาทสตรี	เพื่อส่งเสริมให้ประชาชนตระหนัก ถึงความเท่าเทียมกันของคนใน ชุมชนและพัฒนาศักยภาพของ ผู้นำและกลุ่มสตรีในด้านต่างๆ	จัดกิจกรรมเพื่อพัฒนาศักยภาพ ผู้นำชุมชนและพัฒนาศักยภาพ ของกลุ่มสตรี	๕๐,๐๐๐	-	-	-	-	จำนวนครั้งที่ดำเนินการ	ผู้นำและกลุ่มสตรีได้รับการ พัฒนาด้านต่างๆ มีบทบาท ทางสังคมและมีความเท่าเทียม เสมอภาคกัน	สำนักปลัด

ที่	โครงการ	วัตถุประสงค์	เป้าหมาย (ผลผลิตของโครงการ)	งบประมาณและที่ผ่านมา					ตัวชี้วัด (KPI)	ผลที่คาดว่าจะได้รับ	หน่วยงานที่ รับผิดชอบ
				๒๕๖๑	๒๕๖๒	๒๕๖๓	๒๕๖๔	๒๕๖๕			
๑๔	โครงการส่งเสริมการมีส่วนร่วม ของประชาชน	- เพื่อให้ประชาชนมีส่วนร่วม ในการพัฒนาท้องถิ่น - เพื่อรวบรวมปัญหาความ ต้องการของประชาชนในชุมชน และนำไปสู่การแก้ไข	- จัดประชุมประชาคมเพื่อรับฟัง ปัญหาความต้องการ รวมทั้ง การแสดงความคิดเห็นต่างๆ - จัดทำแผนยุทธศาสตร์ แผนพัฒนาท้องถิ่น แผนการ ดำเนินงาน การจัดทำงบประมาณ - การติดตามและประเมินผลแผน พัฒนาของเทศบาล	-	๓๐,๐๐๐	๓๐,๐๐๐	๓๐,๐๐๐	๓๐,๐๐๐	- จำนวนประชาชนที่เข้า มามีส่วนร่วมในการ พัฒนาท้องถิ่นเพิ่ม มากขึ้น - ปัญหาความต้องการ ของประชาชนได้รับการ แก้ไขเพิ่มมากขึ้น	- ประชาชนมีส่วนร่วมใน กิจกรรมต่างๆ ของเทศบาล - ปัญหาและความต้องการ ของประชาชนได้รับการ แก้ไข	สำนักปลัด
๑๕	โครงการส่งเสริมการมีงานทำ ช่วงปิดภาคเรียนแก่นักเรียน นักศึกษา	- เพื่อเป็นการช่วยเหลือสนับสนุน ให้นักเรียน นักศึกษา มีรายได้ ในช่วงปิดภาคเรียน - เพื่อให้นักเรียน นักศึกษา ได้ใช้ เวลาว่างให้เกิดประโยชน์ ไม่ก่อ ให้เกิดปัญหาทางสังคมต่าง ๆ เช่น ปัญหาอบายมุข และยาเสพติด - เพื่อเป็นการสนับสนุนและ ตอบสนองนโยบายเร่งด่วนของ รัฐบาล	จ้างนักเรียน นักศึกษาในเขต เทศบาลที่มีอายุ ๑๕ ปีขึ้นไป มีวุฒิการศึกษาไม่ต่ำกว่ามัธยม ศึกษาตอนต้น (จบ ม.๓) ปฏิบัติงานในช่วงปิดภาคเรียน	๒๐,๐๐๐	๒๐,๐๐๐	๒๐,๐๐๐	๒๐,๐๐๐	๒๐,๐๐๐	จำนวนนักเรียน นักศึกษา ที่ได้รับการจ้างงาน	- นักเรียน นักศึกษา ได้ทำ งานช่วงปิดภาคเรียนเป็นการ แบ่งเบาภาระของผู้ปกครอง - นักเรียน นักศึกษาได้รับ ประสบการณ์ในการทำงาน ก่อนจบการศึกษา ออกไป ประกอบอาชีพจริงเพิ่มขึ้น - นักเรียน นักศึกษาได้ใช้ เวลาว่างให้เกิดประโยชน์ - สามารถตอบสนอง นโยบายเร่งด่วนของรัฐบาล ได้	สำนักปลัด

**รายละเอียดโครงการพัฒนา  
แผนพัฒนาท้องถิ่น ( พ.ศ. ๒๕๖๑ - ๒๕๖๕ )  
สำหรับ องค์กรปกครองส่วนท้องถิ่นดำเนินการ  
เทศบาลตำบลคลองแสนแสบ**

แบบ ผ.๐๒

**ยุทธศาสตร์จังหวัดที่ ๕** พัฒนาทุนทางสังคมและความมั่นคงสู่สังคมเป็นสุข

- **ยุทธศาสตร์การพัฒนาของ อปท. ในเขตจังหวัดที่ ๔** การพัฒนาด้านการส่งเสริมคุณภาพชีวิต การศึกษา ศิลปะ วัฒนธรรม ประเพณี ภูมิปัญญาท้องถิ่นและเทิดทูน พิทักษ์รักษา สถาบันชาติ ศาสนา พระมหากษัตริย์

**๔. ยุทธศาสตร์** การพัฒนาด้านการส่งเสริมคุณภาพชีวิต การศึกษา ศิลปะ วัฒนธรรม ประเพณี ภูมิปัญญาท้องถิ่นและเทิดทูน พิทักษ์รักษา สถาบันชาติ ศาสนา พระมหากษัตริย์

**๔.๕ แผนงาน** การศาสนาวัฒนธรรมและนันทนาการ

ที่	โครงการ	วัตถุประสงค์	เป้าหมาย (ผลผลิตของโครงการ)	งบประมาณและที่ผ่านมา					ตัวชี้วัด (KPI)	ผลที่คาดว่าจะได้รับ	หน่วยงานที่รับผิดชอบ
				๒๕๖๑	๒๕๖๒	๒๕๖๓	๒๕๖๔	๒๕๖๕			
๑	โครงการแข่งขันกีฬาเชื่อมความสัมพันธ์	เพื่อส่งนักกีฬาเข้าร่วมการแข่งขัน ส่งเสริมให้เจ้าหน้าที่ท้องถิ่นรวมถึงประชาชนได้ออกกำลังกายมีความสัมพันธ์อันดีกับ อปท. อื่น	จัดกิจกรรมการแข่งขันกีฬา ระหว่างหน่วยงานขององค์กรปกครองส่วนท้องถิ่นภายในเขตอำเภอบางน้ำเปรี้ยว	๔๐,๐๐๐	๔๐,๐๐๐	-	-	-	ดำเนินการ ๑ ครั้ง/ปี	เจ้าหน้าที่ท้องถิ่น/ประชาชน มีสุขภาพแข็งแรง มีความสัมพันธ์อันดีกับ อปท.ข้างเคียง	กองการศึกษา
๒	โครงการแข่งขันกีฬาชุมชนสัมพันธ์ (แสนแสบเกมส์)	เพื่อส่งเสริมให้ประชาชน เด็ก และเยาวชน มีสุขภาพร่างกายแข็งแรง ห่างไกลยาเสพติด และเชื่อมความสัมพันธ์ในชุมชน	ดำเนินการจัดการแข่งขันกีฬา ภายในเขตเทศบาล	๕๐,๐๐๐	๕๐,๐๐๐	-	-	-	ดำเนินการ ๑ ครั้ง/ปี	ประชาชน เด็ก และเยาวชน ในเขตเทศบาลมีสุขภาพร่างกายแข็งแรง ห่างไกลจากยาเสพติด	กองการศึกษา
๓	โครงการลานกีฬาเพื่อสร้างเสริมสุขภาพในชุมชน	- เพื่อส่งเสริมและสนับสนุนให้คนในชุมชนมีสถานที่ออกกำลังกาย - เพื่อส่งเสริมให้เด็กและเยาวชนใช้เวลาว่างให้เกิดประโยชน์	จัดหาอุปกรณ์กีฬาและอุปกรณ์ออกกำลังกาย	-	๕๐,๐๐๐	๕๐,๐๐๐	-	-	ดำเนินการ ๑ ครั้ง/ปี	- ประชาชนมีสถานที่สำหรับออกกำลังกายและทำกิจกรรมนันทนาการสร้างความเข้มแข็งความสามัคคี	กองการศึกษา

ที่	โครงการ	วัตถุประสงค์	เป้าหมาย (ผลผลิตของโครงการ)	งบประมาณและที่ผ่านมา					ตัวชี้วัด (KPI)	ผลที่คาดว่าจะได้รับ	หน่วยงานที่รับผิดชอบ
				๒๕๖๑	๒๕๖๒	๒๕๖๓	๒๕๖๔	๒๕๖๕			
๔	โครงการแข่งขันรถไถเพื่อเชื่อมความสามัคคีระหว่างชุมชนในเขตเทศบาล	เพื่อส่งเสริมกิจกรรมการแข่งขันกีฬาท้องถิ่น สร้างความสามัคคีของประชาชน เยาวชน ผู้นำชุมชนในเขตเทศบาล	ดำเนินการจัดการแข่งขันกีฬาภายในเขตเทศบาล	๕๐,๐๐๐	-	-	-	-	ดำเนินการ ๑ ครั้ง/ปี	ประชาชนร่วมการแข่งขันกีฬาท้องถิ่น สร้างความสามัคคีของประชาชน	กองการศึกษา
๕	โครงการส่งเสริมกิจกรรมสภาเด็กและเยาวชนเทศบาลตำบลคลองแสนแสบ	เพื่อส่งเสริมและสนับสนุนกิจกรรมสภาเด็กและเยาวชน	สนับสนุนการดำเนินกิจกรรมของสภาเด็กและเยาวชน	๓๐,๐๐๐	๓๐,๐๐๐	๓๐,๐๐๐	๓๐,๐๐๐	๓๐,๐๐๐	ดำเนินการ ๑ ครั้ง/ปี	เด็กและเยาวชนมีการพัฒนาความรู้ ความสามารถ	กองการศึกษา
๖	โครงการส่งเสริมงานประเพณีและหล่อเทียนวันเข้าพรรษา	เพื่อส่งเสริมและอนุรักษ์ประเพณีและวันสำคัญทางศาสนา	จัดกิจกรรมหล่อเทียนวันเข้าพรรษา	๑๐,๐๐๐	-	-	-	-	ดำเนินการ ๑ ครั้ง/ปี	ประชาชนได้มีส่วนร่วมในการจัดกิจกรรมต่างๆ รวมทั้งใช้หลักศาสนาเป็นแนวทางในการเฝ้าชีวิตและลดปัญหาต่างๆ ในสังคม	กองการศึกษา
๗	โครงการส่งเสริมพระพุทธศาสนาเนื่องในวันวิสาขบูชา	เพื่อส่งเสริมและอนุรักษ์ประเพณีและวันสำคัญทางศาสนา	จัดกิจกรรมเนื่องในวันวิสาขบูชา	๕,๐๐๐	-	-	-	-	ดำเนินการ ๑ ครั้ง/ปี	เป็นการทำนุบำรุงรักษาวัฒนธรรมในการนับถือศาสนาพุทธให้อยู่สืบไป	กองการศึกษา
๘	โครงการส่งเสริมประเพณีสงกรานต์	เพื่อส่งเสริมและอนุรักษ์ประเพณีและวันสำคัญทางศาสนา	จัดกิจกรรมประเพณีสงกรานต์	๒๐,๐๐๐	๑๐,๐๐๐	๕,๐๐๐	๕,๐๐๐	๕,๐๐๐	ดำเนินการ ๑ ครั้ง/ปี	ประเพณีที่ดั้งเดิมของไทยได้รับการอนุรักษ์และสืบทอดต่อไป รวมทั้งคนในชุมชนได้เทิดทูนผู้สูงอายุและผู้มีพระคุณในชุมชน	กองการศึกษา

ที่	โครงการ	วัตถุประสงค์	เป้าหมาย (ผลผลิตของโครงการ)	งบประมาณและที่ผ่านมา					ตัวชี้วัด (KPI)	ผลที่คาดว่าจะได้รับ	หน่วยงานที่รับผิดชอบ
				๒๕๖๑	๒๕๖๒	๒๕๖๓	๒๕๖๔	๒๕๖๕			
๙	โครงการจัดงานวันสำคัญทางศาสนา	เพื่อให้ประชาชนได้ร่วมกิจกรรมวันสำคัญทางศาสนา	จัดกิจกรรมวันสำคัญทางศาสนา เช่น วันวิสาขบูชา วันเข้าพรรษา วันมาฆบูชา เป็นต้น	-	๒๐,๐๐๐	๑๕,๐๐๐	๑๕,๐๐๐	๑๕,๐๐๐	จำนวนประชาชนที่มีส่วนร่วมในการจัดกิจกรรม	ประชาชนได้มีส่วนร่วมในการจัดกิจกรรมวันสำคัญทางศาสนา	กองการศึกษา
๑๐	โครงการส่งเสริมคุณธรรมและจริยธรรมแก่เยาวชน	เพื่อเสริมสร้างให้เยาวชนในเขตเทศบาลได้รับการพัฒนาจิตใจให้มีคุณธรรมและจริยธรรม สำหรับการดำรงชีวิตในสังคมปัจจุบันให้เป็นไปอย่างมีสติและดำรงตนเป็นพลเมืองที่ดีของประเทศชาติ	จัดค่ายฝึกอบรมการเสริมสร้างคุณธรรมและจริยธรรมให้แก่เด็กและเยาวชนภายในเขตเทศบาล	-	๓๐,๐๐๐	๓๕,๐๐๐	๓๕,๐๐๐	๓๕,๐๐๐	จำนวนเด็ก และเยาวชนที่เข้าร่วมอบรม	เด็กนักเรียนและเยาวชนได้รับการเสริมความรู้และใช้เวลาว่างระหว่างปิดภาคเรียนให้เกิดประโยชน์ ท่างไกลแหล่งมั่วสุ่มสิ่งเสพติดและเกมส์	กองการศึกษา
๑๑	โครงการส่งเสริมภูมิปัญญาท้องถิ่นแก่เด็กและเยาวชน	- เพื่อส่งเสริมการเรียนรู้ตามวิถีชีวิตชุมชน - เพื่อเป็นการอนุรักษ์ ฟื้นฟู ภูมิปัญญาท้องถิ่น	จัดกิจกรรมส่งเสริมภูมิปัญญาท้องถิ่นในแก่เด็กและเยาวชน จำนวน ๑ ครั้ง	-	๓๐,๐๐๐	๖,๐๐๐	๖,๐๐๐	๖,๐๐๐	จำนวนครั้งที่ดำเนินการ	- เด็กและเยาวชนสามารถนำแนวทางภูมิปัญญาท้องถิ่นไปใช้ในชีวิตประจำวันได้ - เด็กและเยาวชนเกิดความรักและหวงแหน เห็นคุณค่าของภูมิปัญญาท้องถิ่น	กองการศึกษา

**รายละเอียดโครงการพัฒนา  
แผนพัฒนาท้องถิ่น ( พ.ศ. ๒๕๖๑ - ๒๕๖๕ )  
สำหรับ องค์กรปกครองส่วนท้องถิ่นดำเนินการ  
เทศบาลตำบลคลองแสนแสบ**

แบบ ผ.๐๒

ยุทธศาสตร์จังหวัดที่ ๕ พัฒนาทุนทางสังคมและความมั่นคงสู่สังคมเป็นสุข

- ยุทธศาสตร์การพัฒนาของ อปท. ในเขตจังหวัดที่ ๔ การพัฒนาด้านการส่งเสริมคุณภาพชีวิต การศึกษา ศิลปะ วัฒนธรรม ประเพณี ภูมิปัญญาท้องถิ่นและเทิดทูน พิทักษ์รักษา สถาบันชาติ ศาสนา พระมหากษัตริย์

๔. ยุทธศาสตร์ การพัฒนาด้านการส่งเสริมคุณภาพชีวิต การศึกษา ศิลปะ วัฒนธรรม ประเพณี ภูมิปัญญาท้องถิ่นและเทิดทูน พิทักษ์รักษา สถาบันชาติ ศาสนา พระมหากษัตริย์

๔.๖ แผนงาน งบกลาง

ที่	โครงการ	วัตถุประสงค์	เป้าหมาย (ผลผลิตของโครงการ)	งบประมาณและที่ผ่านมา					ตัวชี้วัด (KPI)	ผลที่คาดว่าจะได้รับ	หน่วยงานที่รับผิดชอบ
				๒๕๖๑	๒๕๖๒	๒๕๖๓	๒๕๖๔	๒๕๖๕			
๑	โครงการเบี้ยยังชีพผู้ป่วยโรคเอดส์	เพื่อช่วยเหลือผู้ป่วยโรคเอดส์ให้สามารถดำรงชีพอยู่ได้ตามปกติสุข	ให้การสงเคราะห์เบี้ยยังชีพผู้ป่วยโรคเอดส์	๓๖,๐๐๐	๓๖,๐๐๐	๓๖,๐๐๐	๓๖,๐๐๐	๓๖,๐๐๐	จำนวนผู้ป่วยโรคเอดส์ที่ยื่นคำร้องขอรับเบี้ยยังชีพได้รับเบี้ยยังชีพครบถ้วน	ผู้ป่วยโรคเอดส์ได้รับการช่วยเหลือให้ดำรงชีพอยู่ได้ตามปกติสุข	สำนักปลัด
๒	โครงการเบี้ยยังชีพผู้สูงอายุ	เพื่อช่วยเหลือคนชรา ให้สามารถดำรงชีพอยู่ได้ตามปกติสุข	ให้การสงเคราะห์เบี้ยยังชีพคนชรา	๕,๒๐๐,๐๐๐ (เงินอุดหนุน)	๕,๒๐๐,๐๐๐ (เงินอุดหนุน)	๕,๒๐๐,๐๐๐ (เงินอุดหนุน)	๕,๒๐๐,๐๐๐ (เงินอุดหนุน)	๕,๒๐๐,๐๐๐ (เงินอุดหนุน)	จำนวนคนชราที่ยื่นคำร้องขอรับเบี้ยยังชีพได้รับเบี้ยยังชีพครบถ้วน	คนชราได้รับการช่วยเหลือให้ดำรงชีพอยู่ได้ตามปกติสุข	สำนักปลัด
๓	โครงการเบี้ยยังชีพคนพิการ	เพื่อช่วยเหลือคนพิการ ให้สามารถดำรงชีพอยู่ได้ตามปกติสุข	ให้การสงเคราะห์เบี้ยยังชีพคนพิการ	๙๒๐,๐๐๐ (เงินอุดหนุน)	๙๒๐,๐๐๐ (เงินอุดหนุน)	๙๒๐,๐๐๐ (เงินอุดหนุน)	๙๒๐,๐๐๐ (เงินอุดหนุน)	๙๒๐,๐๐๐ (เงินอุดหนุน)	จำนวนคนพิการที่ยื่นคำร้องขอรับเบี้ยยังชีพได้รับเบี้ยยังชีพครบถ้วน	คนพิการได้รับการช่วยเหลือให้ดำรงชีพอยู่ได้ตามปกติสุข	สำนักปลัด

ที่	โครงการ	วัตถุประสงค์	เป้าหมาย (ผลผลิตของโครงการ)	งบประมาณและที่ผ่านมา					ตัวชี้วัด (KPI)	ผลที่คาดว่าจะได้รับ	หน่วยงานที่รับผิดชอบ
				๒๕๖๑	๒๕๖๒	๒๕๖๓	๒๕๖๔	๒๕๖๕			
๔	โครงการสทบกองทุนสวัสดิการชุมชนตำบลบางขนาก	เพื่อส่งเสริมการจัดสวัสดิการให้ชุมชน	สนับสนุนกองทุนสวัสดิการชุมชนตำบลคลองแสนแสบ	๑๓๕,๐๐๐	๑๓๕,๐๐๐	๑๓๕,๐๐๐	๑๓๕,๐๐๐	๑๓๕,๐๐๐	สมาชิกได้รับสวัสดิการต่างๆ ครบถ้วน	ประชาชนได้รับสวัสดิการต่างๆ และมีคุณภาพชีวิตที่ดีขึ้น	สำนักปลัด
๕	โครงการสทบกองทุนหลักประกันสุขภาพในระดับพื้นที่	เพื่อสนับสนุนการดำเนินงานของกองทุนหลักประกันสุขภาพในการจัดบริการและการจัดกิจกรรมที่เกี่ยวข้องกับการสร้างเสริมสุขภาพ การป้องกันโรค การฟื้นฟูสมรรถภาพ และการรักษาพยาบาลระดับปฐมภูมิเชิงรุก	สนับสนุนงบประมาณ ให้แก่กองทุนหลักประกันสุขภาพไม่น้อยกว่าร้อยละ ๕๐ ของเงินที่ได้รับการจัดสรรจากกองทุนหลักประกันสุขภาพแห่งชาติ	๑๒๐,๐๐๐	๑๒๐,๐๐๐	๑๒๐,๐๐๐	๑๒๐,๐๐๐	๑๒๐,๐๐๐	จำนวนงบประมาณที่สนับสนุน ให้แก่กองทุนหลักประกันสุขภาพไม่น้อยกว่าร้อยละ ได้รับการจัดสรร	ประชาชนในเขตเทศบาลได้รับการบริการด้านสาธารณสุขอย่างครอบคลุมและทั่วถึง	สำนักปลัด

รายละเอียดโครงการพัฒนา  
แผนพัฒนาท้องถิ่น ( พ.ศ. ๒๕๖๑ - ๒๕๖๕ )  
สำหรับ องค์กรปกครองส่วนท้องถิ่นดำเนินการ  
เทศบาลตำบลคลองแสนแสบ

แบบ ผ.๐๒

ยุทธศาสตร์จังหวัดที่ ๒ เพิ่มประสิทธิภาพและยกระดับขีดความสามารถในการแข่งขันของสินค้า เกษตรปลอดภัย

- ยุทธศาสตร์การพัฒนาของ อปท. ในเขตจังหวัดที่ ๕ ยุทธศาสตร์การพัฒนาด้านการส่งเสริมการลงทุน พาณิชยกรรม การท่องเที่ยว และการขนส่ง

๕. ยุทธศาสตร์ การพัฒนาด้านการส่งเสริมการลงทุน พาณิชยกรรม การท่องเที่ยวและการขนส่ง

๕.๑ แผนงาน การเกษตร

ที่	โครงการ	วัตถุประสงค์	เป้าหมาย (ผลผลิตของโครงการ)	งบประมาณและที่ผ่านมา					ตัวชี้วัด (KPI)	ผลที่คาดว่าจะได้รับ	หน่วยงานที่รับผิดชอบ
				๒๕๖๑	๒๕๖๒	๒๕๖๓	๒๕๖๔	๒๕๖๕			
๑	โครงการฝึกอบรมการทำเกษตรอินทรีย์	- เพื่อให้ประชาชนได้มีความรู้เกี่ยวกับการทำเกษตรอินทรีย์ - เพื่อให้ประชาชนหันมาสนใจการทำเกษตรแบบอินทรีย์	ดำเนินการอบรมให้ความรู้เรื่องการทำเกษตรแบบอินทรีย์	-	๒๐,๐๐๐	-	-	-	ดำเนินการ ๑ ครั้ง	ประชาชนมีความรู้เกี่ยวกับการทำเกษตรแบบอินทรีย์มากขึ้น	สำนักปลัด
๒	โครงการขุดลอกคลองสาธารณะในเขตเทศบาล	เพื่อจ้างเหมาขุดลอกคลองสำหรับให้ประชาชนมีแหล่งน้ำใช้ทำการเกษตรอย่างเพียงพอ	ขุดลอกคลองสาธารณะในเขตเทศบาล	-	๕๐๐,๐๐๐	๕๐๐,๐๐๐	๕๐๐,๐๐๐	๕๐๐,๐๐๐	ดำเนินการ ๑ ครั้ง	ประชาชนมีน้ำสำหรับทำการเกษตรอย่างเพียงพอ	กองช่าง
๓	โครงการขุดลอกคลองบึงบางอ้อ หมู่ที่ ๕ ต.บางนกแขวก เชื่อมหมู่ที่ ๖ ต.บางโรง	เพื่อจ้างเหมาขุดลอกคลองสำหรับให้ประชาชนมีแหล่งน้ำใช้ทำการเกษตรอย่างเพียงพอ	ขุดลอกคลองสาธารณะในเขตเทศบาล	-	-	๑๗๗,๘๐๐	-	-	ดำเนินการ ๑ ครั้ง	ประชาชนมีน้ำสำหรับทำการเกษตรอย่างเพียงพอ	กองช่าง

รายละเอียดโครงการพัฒนา  
แผนพัฒนาท้องถิ่น ( พ.ศ. ๒๕๖๑ - ๒๕๖๕ )  
สำหรับ องค์กรปกครองส่วนท้องถิ่นดำเนินการ  
เทศบาลตำบลคลองแสนแสบ

แบบ ผ.๐๒

ยุทธศาสตร์จังหวัดที่ ๕ พัฒนาทุนทางสังคมและความมั่นคงสู่สังคมเป็นสุข

- ยุทธศาสตร์การพัฒนาของ อปท. ในเขตจังหวัดที่ ๖ ยุทธศาสตร์การพัฒนาด้านการบริหารกิจการบ้านเมืองและสังคมที่ดี

๖. ยุทธศาสตร์ การพัฒนาด้านการบริหารกิจการบ้านเมืองที่ดี

๖.๑ แผนงาน บริหารงานทั่วไป

ที่	โครงการ	วัตถุประสงค์	เป้าหมาย (ผลผลิตของโครงการ)	งบประมาณและที่ผ่านมา					ตัวชี้วัด (KPI)	ผลที่คาดว่าจะได้รับ	หน่วยงานที่รับผิดชอบ
				๒๕๖๑	๒๕๖๒	๒๕๖๓	๒๕๖๔	๒๕๖๕			
๑	โครงการวันท้องถิ่นไทย	เพื่อให้ประชาชนทราบถึงความสำคัญของวันท้องถิ่นไทย	จัดงานวันท้องถิ่นไทย จำนวน ๑ ครั้ง	๕,๐๐๐	-	-	-	-	จำนวนครั้งที่ดำเนินการ	ประชาชนทราบถึงความสำคัญของวันท้องถิ่นไทย	สำนักปลัด
๒	โครงการฝึกอบรมคุณธรรมจริยธรรมแก่เจ้าหน้าที่ท้องถิ่น	เพื่อให้เจ้าหน้าที่ท้องถิ่นได้รับการส่งเสริมคุณธรรม จริยธรรม	จัดฝึกอบรมคุณธรรม จริยธรรม ให้แก่เจ้าหน้าที่ท้องถิ่น	๓๐,๐๐๐	๓๐,๐๐๐	๓๐,๐๐๐	๓๐,๐๐๐	๓๐,๐๐๐	จำนวนครั้งที่ดำเนินการ	เจ้าหน้าที่ท้องถิ่นสามารถนำหลักคุณธรรม จริยธรรมมาใช้ในการปฏิบัติงาน	สำนักปลัด
๓	โครงการพัฒนาศักยภาพเจ้าหน้าที่ท้องถิ่น	เพื่อเพิ่มศักยภาพในการปฏิบัติงานให้มีประสิทธิภาพ	จัดฝึกอบรมพัฒนาศักยภาพ ให้แก่เจ้าหน้าที่ท้องถิ่น	๓๐,๐๐๐	๓๐,๐๐๐	๓๐,๐๐๐	๓๐,๐๐๐	๓๐,๐๐๐	จำนวนครั้งที่ดำเนินการ	เจ้าหน้าที่ท้องถิ่นมีความรู้และแนวทางในการปฏิบัติงานที่ถูกต้อง	สำนักปลัด
๔	โครงการวันเทศบาล	เพื่อให้ประชาชนทราบถึงความสำคัญของวันเทศบาล	จัดกิจกรรมวันเทศบาล จำนวน ๑ ครั้ง	๑๐,๐๐๐	๑๐,๐๐๐	๑๐,๐๐๐	๑๐,๐๐๐	๑๐,๐๐๐	จำนวนครั้งที่ดำเนินการ	ประชาชนทราบถึงความสำคัญและความเป็นมาของวันเทศบาล	สำนักปลัด

ที่	โครงการ	วัตถุประสงค์	เป้าหมาย (ผลผลิตของโครงการ)	งบประมาณและที่ผ่านมา					ตัวชี้วัด (KPI)	ผลที่คาดว่าจะได้รับ	หน่วยงานที่รับผิดชอบ
				๒๕๖๑	๒๕๖๒	๒๕๖๓	๒๕๖๔	๒๕๖๕			
๕	โครงการสร้างเครือข่ายเฝ้าระวังการป้องกันปราบปรามการทุจริต	เพื่อสร้างเครือข่ายการบูรณาการการทำงานระหว่างเทศบาลภาคประชาสังคม และประชาชนให้เข้ามามีส่วนร่วมในการปราบปรามการทุจริตของเทศบาล	จัดอบรมให้ความรู้เกี่ยวกับการป้องกันการทุจริต	๕,๐๐๐	-	-	-	-	จำนวนครั้งที่ดำเนินการ	เทศบาลมีการบริหารงานที่โปร่งใส	สำนักปลัด
๖	โครงการจัดการเลือกตั้งผู้บริหารสมาชิกสภาท้องถิ่น และส่งเสริมการจัดการเลือกตั้งทั่วไป	- เพื่อดำเนินการเลือกตั้งสมาชิกสภาเทศบาล และนายกเทศมนตรีตำบลคลองแสนแสบ - เพื่อส่งเสริมและสนับสนุนให้ประชาชนเข้ามามีส่วนร่วมในการปกครองตนเองตามระบอบประชาธิปไตย	- จัดให้มีการเลือกตั้งสมาชิกสภาเทศบาล และนายกเทศมนตรีตำบลคลองแสนแสบ - จัดกิจกรรมส่งเสริมการจัดการเลือกตั้งทั่วไป	๒๐,๐๐๐	๒๐๐,๐๐๐	๒๐๐,๐๐๐	-	-	จำนวนครั้งที่ดำเนินการ	- เพื่อให้การบริหารงานของเทศบาลเป็นไปด้วยความเรียบร้อย - ประชาชนเข้ามามีส่วนร่วมในการปกครองตนเองตามระบอบประชาธิปไตย	สำนักปลัด
๗	โครงการประชาสัมพันธ์ข้อมูลข่าวสาร ของเทศบาลตำบลคลองแสนแสบ	- เพื่อเผยแพร่กิจกรรมและผลงานของเทศบาลให้ประชาชนได้รับทราบ - เพื่อประชาสัมพันธ์ตามนโยบายของจังหวัดระยอง และนโยบายของคณะรัฐมนตรี	- จัดสื่อมวลชนประชาสัมพันธ์ข่าวสาร กิจกรรม ฯลฯ - จัดผลิตวารสารรายงานกิจการประจำปี วารสาร - จัดผลิตสื่อประชาสัมพันธ์เผยแพร่ผลการดำเนินงานของเทศบาล - จัดهماเอกชนจัดทำสื่อประชาสัมพันธ์รูปแบบต่างๆ เพื่อประชาสัมพันธ์เผยแพร่ข้อมูลข่าวสาร กิจกรรมต่างๆ ตามนโยบายของจังหวัด	-	๑๐,๐๐๐	๑๐,๐๐๐	๑๐,๐๐๐	๑๐,๐๐๐	จำนวนประชาชนในพื้นที่ได้รับทราบข้อมูลข่าวสารอย่างทั่วถึง	ประชาชนและผู้ที่เกี่ยวข้องได้รับทราบข้อมูลข่าวสารอย่างทั่วถึง เกิดความเข้าใจอันดี และเข้ามามีส่วนร่วมในกิจกรรมต่าง ๆ ของเทศบาล	สำนักปลัดฯ

ที่	โครงการ	วัตถุประสงค์	เป้าหมาย (ผลผลิตของโครงการ)	งบประมาณและที่ผ่านมา					ตัวชี้วัด (KPI)	ผลที่คาดว่าจะได้รับ	หน่วยงานที่รับผิดชอบ
				๒๕๖๑	๒๕๖๒	๒๕๖๓	๒๕๖๔	๒๕๖๕			
๘	โครงการส่งเสริมคุณธรรมจริยธรรมและต่อต้านการทุจริตแก่ประชาชน	<ul style="list-style-type: none"> <li>- เพื่อปลูกฝังและกล่อมเกลาทัศนคติของประชาชนในต่อต้านการทุจริต</li> <li>- เพื่อเพิ่มพูนความรู้ และสร้างจิตสำนึกให้รู้ถึงพิษภัยของกระบวนการทุจริต</li> <li>- เพื่อให้รู้ถึงหลักความพอเพียงในการดำเนินชีวิต ซึ่งเป็นพื้นฐาน</li> </ul>	จัดกิจกรรมเพื่อส่งเสริมคุณธรรมจริยธรรม และต่อต้านการทุจริตให้แก่ประชาชน	-	๑๐,๐๐๐	-	-	-	จำนวนครั้งที่ดำเนินการ	<ul style="list-style-type: none"> <li>- ประชาชนมีจิตสำนึกและมีทัศนคติที่จะร่วมต่อต้านการทุจริต</li> <li>- ประชาชนรู้ถึงผลเสียจากกระบวนการทุจริต</li> <li>- ประชาชนมีส่วนร่วมในกระบวนการสร้างความโปร่งใสในภาครัฐและเอกชนเพิ่มมากขึ้น</li> </ul>	สำนักปลัดฯ
๙	โครงการสร้างภูมิคุ้มกันทางสังคมแก่เด็กและเยาวชน	<ul style="list-style-type: none"> <li>- เพื่อปลูกฝังและกล่อมเกลาจิตใจของเด็กและเยาวชนให้รู้สึกว่าการโกงเป็นสิ่งไม่ดี</li> <li>- เพื่อสร้างสังคมในอนาคตให้ปราศจากการทุจริต</li> <li>- เพื่อให้เด็กและเยาวชนมีความซื่อสัตย์ สุจริต ทั้งต่อตนเอง ครอบครัว และสังคม</li> </ul>	ดำเนินการอบรมให้ความรู้แก่เด็กและเยาวชน เพื่อสร้างภูมิคุ้มกันทางสังคม "กิจกรรมโตไปไม่โกง"	-	๑๐,๐๐๐	-	-	-	จำนวนครั้งที่ดำเนินการ	<ul style="list-style-type: none"> <li>- เด็กและเยาวชนมีจิตสำนึกความตระหนักเกี่ยวกับการต่อต้านการทุจริต</li> <li>- สังคมไทยมีความสงบขึ้นปราศจากการทุจริต</li> <li>- เด็กและเยาวชนโตขึ้นเป็นผู้มีคุณธรรมจริยธรรม</li> </ul>	สำนักปลัดฯ
๑๐	โครงการเสริมสร้างองค์ความรู้	<ul style="list-style-type: none"> <li>- เพื่อให้การจัดการความรู้ของเทศบาลเป็นไปอย่างเป็นรูปธรรม</li> <li>- เพื่อส่งเสริมให้บุคลากรมีการพัฒนาความรู้ให้เพิ่มขึ้น</li> </ul>	ดำเนินการจัดกิจกรรมเสริมสร้างองค์ความรู้ในองค์กร	-	-	๑๐,๐๐๐	๑๐,๐๐๐	๑๐,๐๐๐	จำนวนครั้งที่ดำเนินการ	<ul style="list-style-type: none"> <li>- บุคลากรได้มีส่วนร่วมในการและเปลี่ยนเรียนรู้ และได้รับความรู้เพิ่มมากขึ้น</li> </ul>	สำนักปลัดฯ

ที่	โครงการ	วัตถุประสงค์	เป้าหมาย (ผลผลิตของโครงการ)	งบประมาณและที่ผ่านมา					ตัวชี้วัด (KPI)	ผลที่คาดว่าจะได้รับ	หน่วยงานที่รับผิดชอบ
				๒๕๖๑	๒๕๖๒	๒๕๖๓	๒๕๖๔	๒๕๖๕			
๑๑	ค่าบำรุงรักษาและปรับปรุงที่ดินและสิ่งก่อสร้าง	เพื่อปรับปรุงที่ดิน หรือปรับปรุงสิ่งก่อสร้าง ที่ทำให้มีมูลค่าเพิ่มขึ้น	ดำเนินการจ่ายเป็นค่าปรับปรุงที่ดินรวมถึงการจ่ายเพื่อตัดแปลงต่อเติมหรือปรับปรุงสิ่งก่อสร้างซึ่งทำให้ที่ดิน สิ่งก่อสร้างมีมูลค่าเพิ่มขึ้น	-	-	๔๐,๐๐๐	๔๐,๐๐๐	๔๐,๐๐๐	การปฏิบัติงานเป็นไปอย่างมีประสิทธิภาพ	การปฏิบัติงานของเทศบาลเป็นไปอย่างมีประสิทธิภาพ	กองช่าง สำนักปลัด
๑๒	โครงการบริการจัดเก็บภาษีนอกสถานที่	เพื่อบริการประชาชนในการชำระภาษีนอกสถานที่และเพิ่มรายได้ให้แก่ อปท.	ดำเนินการจัดเก็บภาษีนอกสถานที่	๕,๐๐๐	๕,๐๐๐	๕,๐๐๐	๕,๐๐๐	๕,๐๐๐	จำนวนครั้งที่ดำเนินการ	ประชาชนได้รับบริการชำระภาษีนอกสถานที่โดยไม่ต้องเดินทางมาที่เทศบาล	กองคลัง
๑๓	โครงการจัดทำระบบแผนที่ภาษี	เพื่อจ้างเหมาจัดทำระบบแผนที่ภาษีและทะเบียนทรัพย์สินให้การจัดเก็บภาษีมีประสิทธิภาพเพิ่มขึ้น	ดำเนินการจ้างเหมาจัดทำระบบแผนที่ภาษีและทะเบียนทรัพย์สิน	๓๐๐,๐๐๐	๓๐๐,๐๐๐	-	-	-	จำนวนครั้งที่ดำเนินการ	เทศบาลมีประสิทธิภาพในการจัดเก็บภาษี	กองคลัง
๑๔	โครงการปรับปรุงระบบแผนที่ภาษี	- เพื่อให้ข้อมูลในแผนที่ภาษีมีข้อมูลที่ถูกต้องสมบูรณ์ และเป็นปัจจุบัน - เพื่อให้แผนที่ภาษีเป็นเครื่องมือที่ใช้ในการจัดเก็บรายได้ และค่าธรรมเนียมต่างๆ ของเทศบาลให้มีประสิทธิภาพและประสิทธิผล	ปรับปรุงแผนที่ภาษีและทะเบียนทรัพย์สินให้เป็นปัจจุบัน	-	-	๕๐,๐๐๐	๕๐,๐๐๐	๕๐,๐๐๐	จำนวนครั้งที่ดำเนินการ	เทศบาลมีประสิทธิภาพในการจัดเก็บภาษี	กองคลัง

ที่	โครงการ	วัตถุประสงค์	เป้าหมาย (ผลผลิตของโครงการ)	งบประมาณและที่ผ่านมา					ตัวชี้วัด (KPI)	ผลที่คาดว่าจะได้รับ	หน่วยงานที่รับผิดชอบ
				๒๕๖๑	๒๕๖๒	๒๕๖๓	๒๕๖๔	๒๕๖๕			
๑๕	โครงการให้ความรู้การจัดเก็บภาษีและค่าธรรมเนียม	- เพื่อเพิ่มประสิทธิภาพในการจัดเก็บรายได้ให้ตรงตามเป้าหมายได้เพิ่มขึ้น โดยสอดคล้องกับสภาพเศรษฐกิจที่เป็นจริง - เพื่อประโยชน์ในการบริหารงาน	- จัดทำแผ่นป้ายประชาสัมพันธ์การชำระภาษี - จัดทำแผ่นพับประชาสัมพันธ์การชำระภาษี และค่าธรรมเนียมฯ ต่างๆ	-	-	๑๐,๐๐๐	๑๐,๐๐๐	๑๐,๐๐๐	จำนวนรายได้จากการจัดเก็บภาษีเพิ่มขึ้น	- ประสิทธิภาพในการจัดเก็บรายได้เพิ่มขึ้นตรงตามเป้าหมายและสอดคล้องกับสภาพเศรษฐกิจที่เป็นจริง - เป็นประโยชน์ในการบริหารงานของเทศบาลและอำนวยความสะดวกให้กับประชาชนทั่วไปอย่างทั่วถึง	กองคลัง
๑๖	โครงการฝึกอบรมส่งเสริมความรู้ระเบียบกฎหมายและวิธีปฏิบัติในการประชุมสภาแก่สมาชิกสภาเทศบาลและเจ้าหน้าที่ที่เกี่ยวข้อง	เพื่อให้สมาชิกสภาเทศบาลและเจ้าหน้าที่ที่เกี่ยวข้องได้รับความรู้ระเบียบ กฎหมายและวิธีปฏิบัติในการประชุมสภาท้องถิ่น	จัดฝึกอบรมให้แก่สมาชิกสภาและเจ้าหน้าที่ที่เกี่ยวข้อง	๑๐,๐๐๐	๑๐,๐๐๐	๑๐,๐๐๐	๑๐,๐๐๐	๑๐,๐๐๐	จำนวนครั้งที่ดำเนินการ	สมาชิกสภาเทศบาลและเจ้าหน้าที่ที่เกี่ยวข้องได้รับความรู้ระเบียบ กฎหมายและวิธีปฏิบัติในการประชุมสภามากยิ่งขึ้น	สำนักปลัด
๑๗	โครงการปรับปรุงซ่อมสร้างทางเท้ารอบอาคารสำนักงานเทศบาลตำบลคลองแสนแสบ	เพื่อปรับปรุงทางเท้ารอบอาคารสำนักงานที่ชำรุด	ปรับปรุงซ่อมสร้างทางเท้า และบันได ค.ส.ล. กว้าง ๑.๐๐ เมตร ยาว ๘๖ เมตร หนา ๐.๒๐ เมตร หรือมีพื้นที่ไม่น้อยกว่า ๘๖ ตารางเมตร	-	๗๐,๘๐๐	-	-	-	จำนวนครั้งที่ดำเนินการ	ทางเท้ารอบอาคารสำนักงานที่ชำรุดได้รับการปรับปรุง	กองช่าง สำนักปลัด
๑๘	โครงการจัดทำฉากกันห้อง PVC แบบพับ	เพื่อกันห้องสำหรับใช้เป็นสถานที่ในการจัดประชุม	ดำเนินการจัดทำฉากกันห้อง PVC แบบพับ กว้าง ๗.๗๐ เมตร สูง ๒.๙๖ เมตร หรือมีพื้นที่รวมไม่น้อยกว่า ๒๗.๓๕ ตารางเมตร	-	๓๓,๔๐๐	-	-	-	จำนวนครั้งที่ดำเนินการ	เทศบาลมีสถานที่สำหรับจัดประชุม รองรับประชาชนที่มีจำนวนมากได้	สำนักปลัดฯ

รายละเอียดโครงการพัฒนา  
แผนพัฒนาท้องถิ่น ( พ.ศ. ๒๕๖๑ - ๒๕๖๕ )  
สำหรับ โครงการที่เกี่วข้องกับภาพขององค์กรปกครองส่วนท้องถิ่น  
เทศบาลตำบลคลองแสนแสบ

แบบ ผ.๐๒/๑

ยุทธศาสตร์จังหวัดที่ ๑ เพิ่มขีดความสามารถแข่งขันภาคอุตสาหกรรมและพาณิชยกรรมรองรับ AEC

- ยุทธศาสตร์การพัฒนาของ อปท. ในเขตจังหวัดที่ ๑ ยุทธศาสตร์ด้านการพัฒนาโครงสร้างพื้นฐานทางเศรษฐกิจ

๑. ยุทธศาสตร์ การพัฒนาด้านโครงสร้างพื้นฐานทางเศรษฐกิจ

๑.๑ แผนงาน อุตสาหกรรมและการโยธา

ที่	โครงการ	วัตถุประสงค์	เป้าหมาย (ผลผลิตของโครงการ)	งบประมาณและที่ผ่านมา					ตัวชี้วัด (KPI)	ผลที่คาดว่าจะ จะได้รับ	หน่วยงานที่ รับผิดชอบ
				๒๕๖๑	๒๕๖๒	๒๕๖๓	๒๕๖๔	๒๕๖๕			
๑	โครงการก่อสร้างปรับปรุงผิวจราจรลาดยางแอสฟัลต์ติกคอนกรีต ขอย ๔ หมู่ที่ ๕ ต.บางขนาก อ.บางน้ำเปรี้ยว เข้ม หมู่ที่ ๖ ต.บางโรง อ.คลองเขื่อน	เพื่อใช้สำหรับเป็นเส้นทางคมนาคม สัญจรระหว่างตำบล/อำเภอ	ก่อสร้างปรับปรุงผิวจราจรลาดยางแอสฟัลต์ติกคอนกรีต ขนาดกว้าง ๖ เมตร ยาว ๑,๕๖๕ เมตร	๔,๖๙๗,๐๐๐	-	-	-	-	จำนวนเส้นทางคมนาคมที่ได้รับการพัฒนา	ประชาชนได้รับความสะดวกสบายในการสัญจรผ่านไปมา	กองช่าง อบจ. ฉะเชิงเทรา
๒	โครงการก่อสร้างปรับปรุงผิวจราจรแอสฟัลต์ติกคอนกรีต ขอยเข้าวัดลาดบางกระเบน หมู่ที่ ๙,๑๑ ตำบลบางขนาก เข้มหมู่ที่ ๑๔ ตำบลโพรงอากาศ	เพื่อให้ประชาชนได้รับความสะดวกในการสัญจรผ่านไปมา	ก่อสร้างปรับปรุงผิวจราจรแอสฟัลต์ติกคอนกรีต ผิวจราจรกว้าง ๕.๐๐ เมตร ยาว ๑,๙๙๕ เมตร หนา ๐.๐๕ เมตร หรือมีพื้นที่ไม่น้อยกว่า ๙,๙๗๕ ตารางเมตร (ตามแบบแปลนที่เทศบาลกำหนด)	-	-	๘,๕๑๖,๖๐๐	-	-	จำนวนเส้นทางคมนาคมที่ได้รับการพัฒนา	ประชาชนได้รับความสะดวกสบายในการสัญจรผ่านไปมา	อบจ. ฉะเชิงเทรา
๓	โครงการก่อสร้างปรับปรุงผิวจราจรแอสฟัลต์ติกคอนกรีต ขอยบางขนากน้อย - วังซอน หมู่ที่ ๕ ตำบลบางขนาก เข้มหมู่ที่ ๖ ตำบลบางโรง	เพื่อให้ประชาชนได้รับความสะดวกในการสัญจรผ่านไปมา	ก่อสร้างปรับปรุงผิวจราจรแอสฟัลต์ติกคอนกรีต ผิวจราจรกว้าง ๕.๐๐ เมตร ยาว ๑,๒๙๗ เมตร หนา ๐.๐๕ เมตร หรือมีพื้นที่ไม่น้อยกว่า ๖,๔๘๕ ตารางเมตร (ตามแบบแปลนที่เทศบาลกำหนด)	-	๔,๑๔๐,๐๐๐	-	-	-	จำนวนเส้นทางคมนาคมที่ได้รับการพัฒนา	ประชาชนได้รับความสะดวกสบายในการสัญจรผ่านไปมา	อบจ. ฉะเชิงเทรา

**บัญชีครุภัณฑ์**  
**แผนพัฒนาท้องถิ่น ( พ.ศ. ๒๕๖๑ - ๒๕๖๕ )**  
**เทศบาลตำบลคลองแสนแสบ**

แบบ ผ.๐๓

ที่	แผนงาน	หมวด	ประเภท	วัตถุประสงค์	เป้าหมาย (ผลผลิตของครุภัณฑ์)	งบประมาณและที่ผ่านมา					หน่วยงาน รับผิดชอบหลัก
						๒๕๖๑	๒๕๖๒	๒๕๖๓	๒๕๖๔	๒๕๖๕	
๑	บริหารงานทั่วไป	ค่าครุภัณฑ์	ครุภัณฑ์สำนักงาน	เพื่อให้เทศบาลมีอุปกรณ์ เครื่องมือ เครื่องใช้ในการปฏิบัติงานที่เพียงพอ และการปฏิบัติงานเป็นไปอย่างมีประสิทธิภาพ	๑. ตู้กระจกบานเลื่อน ขนาดไม่ต่ำกว่า ๑๕๐ x ๔๐ x ๘๐ ซม. จำนวน ๑ ตู้	๔,๘๐๐	-	-	-	-	สำนักปลัดฯ
					๒. บอร์ดจัดนิทรรศการ จำนวน ๒ ชุด	๑๒,๐๐๐	-	-	-	-	สำนักปลัดฯ
					๓. โปสเตอร์แบบธรรมดา จำนวน ๒ ตัว	๒๒,๐๐๐	-	-	-	-	สำนักปลัดฯ
					๔. ตู้กระจกบานเลื่อน ขนาดไม่ต่ำกว่า ๑๕๐ x ๔๐ x ๘๐ ซม. จำนวน ๒ ตู้	-	๙,๖๐๐	-	-	-	สำนักปลัดฯ
					๕. โต๊ะทำงาน ขนาดไม่ต่ำกว่า ๑๒๐ x ๕๐ x ๗๕ ซม. จำนวน ๑ โต๊ะ	-	๓,๕๐๐	-	-	-	สำนักปลัดฯ
					๖. โต๊ะคอมพิวเตอร์ ขนาดไม่ต่ำกว่า ๘๐ x ๕๐ x ๗๕ ซม. จำนวน ๑ โต๊ะ	-	๑,๘๐๐	-	-	-	สำนักปลัดฯ

ที่	แผนงาน	หมวด	ประเภท	วัตถุประสงค์	เป้าหมาย (ผลผลิตของครุภัณฑ์)	งบประมาณและที่ผ่านมา					หน่วยงาน รับผิดชอบหลัก
						๒๕๖๑	๒๕๖๒	๒๕๖๓	๒๕๖๔	๒๕๖๕	
					๗. เครื่องปรับอากาศ แบบแยกส่วน ชนิดตั้งพื้นหรือชนิดแขวน (มีระบบ ฟอกอากาศ) ขนาดไม่ต่ำกว่า ๒๖,๐๐๐ บีทียู จำนวน ๓ เครื่อง	-	๑๐๘,๖๐๐	-	-	-	สำนักปลัดฯ
					๘. เครื่องปรับอากาศ แบบแยกส่วน แบบติดผนัง ขนาดไม่ต่ำกว่า ๑๘,๐๐๐ บีทียู จำนวน ๕ เครื่อง	-	-	๑๐๕,๐๐๐	-	-	สำนักปลัดฯ
					๙. ตู้เก็บเอกสาร แบบ ๒ บานเปิด (กระจก) ขนาดไม่ต่ำกว่า ๓ ฟุต จำนวน ๑ ตู้	-	-	๖,๐๐๐	-	-	สำนักปลัดฯ
					๑๐. โต๊ะทำงานหลัก พร้อมเก้าอี้ จำนวน ๑ ชุด	-	-	๘,๒๐๐	-	-	สำนักปลัดฯ
					๑๑. พัดลม ชนิดติดผนัง ขนาดใบพัด ๑๘ นิ้ว จำนวน ๕ เครื่อง	-	-	๑๒,๕๐๐	-	-	สำนักปลัดฯ
					๑๒. โต๊ะอเนกประสงค์ ขนาด ๑๘๐ x ๗๕ x ๗๕ ซม. จำนวน ๖ ตัว	-	-	๑๓,๒๐๐	-	-	สำนักปลัดฯ
			ครุภัณฑ์ไฟฟ้าและวิทยุ		๑. พัดลมอุตสาหกรรม ตั้งพื้น ขนาด ๒๐ นิ้ว จำนวน ๓ ตัว	๑๒,๐๐๐	-	-	-	-	สำนักปลัดฯ

ที่	แผนงาน	หมวด	ประเภท	วัตถุประสงค์	เป้าหมาย (ผลผลิตของครุภัณฑ์)	งบประมาณและที่ผ่านมา					หน่วยงาน รับผิดชอบหลัก
						๒๕๖๑	๒๕๖๒	๒๕๖๓	๒๕๖๔	๒๕๖๕	
					๒. กล้องวงจรปิด จำนวน ๑ ชุด ขนาด ๒๐ นิ้ว จำนวน ๓ ตัว	๓๕๐,๒๐๐	-	-	-	-	สำนักปลัดฯ
			ครุภัณฑ์โฆษณาและเผยแพร่		๓. เครื่องขยายเสียง และชุดลำโพง จำนวน ๑ ชุด	-	-	๕๐,๐๐๐	-	-	สำนักปลัดฯ
			ครุภัณฑ์งานบ้านงานครัว		๑. เครื่องมัลติมีเดียโปรเจคเตอร์ จำนวน ๑ เครื่อง	-	-	๔๒,๕๐๐	-	-	สำนักปลัดฯ
			ครุภัณฑ์การเกษตร		๑. ถังตักน้ำไฟฟ้า จำนวน ๑ ถัง	-	-	๖,๐๐๐	-	-	สำนักปลัดฯ
			ครุภัณฑ์คอมพิวเตอร์		๑. จัดซื้อเครื่องปรับอากาศ ขนาดไม่ต่ำกว่า ๐.๖ แรงม้า ขนาดความยาวไม่ต่ำกว่า ๑๑.๕ นิ้ว เป็นเครื่องยนต์สูบเดียว ระบายความร้อนด้วยอากาศ จำนวน ๑ เครื่อง	๕,๕๐๐	-	-	-	-	สำนักปลัดฯ
			ครุภัณฑ์คอมพิวเตอร์		๑. เครื่องคอมพิวเตอร์ สำหรับงาน สำนักงาน (จอขนาดไม่น้อยกว่า ๑๙ นิ้ว) จำนวน ๒ เครื่อง	-	๓๒,๐๐๐	-	-	-	สำนักปลัดฯ
			ครุภัณฑ์คอมพิวเตอร์		๒. เครื่องสำรองไฟฟ้า ขนาด ๘๐๐ VA จำนวน ๒ เครื่อง	-	๕,๐๐๐	-	-	-	สำนักปลัดฯ

ที่	แผนงาน	หมวด	ประเภท	วัตถุประสงค์	เป้าหมาย (ผลผลิตของครุภัณฑ์)	งบประมาณและที่ผ่านมา					หน่วยงาน รับผิดชอบหลัก
						๒๕๖๑	๒๕๖๒	๒๕๖๓	๒๕๖๔	๒๕๖๕	
		ค่าครุภัณฑ์	ครุภัณฑ์สำนักงาน	เพื่อให้เทศบาลมีอุปกรณ์ เครื่องมือ เครื่องใช้ในการปฏิบัติงานที่เพียงพอ และการปฏิบัติงานเป็นไปอย่างมี ประสิทธิภาพ	๓. อุปกรณ์อ่านบัตรแบบอเนก ประสงค์ (Smart Card Reader) จำนวน ๕ เครื่อง	-	๓,๕๐๐	-	-	-	สำนักปลัดฯ
					๔. เครื่องคอมพิวเตอร์โน้ตบุ๊ก สำหรับ งานประมวลผล จำนวน ๑ เครื่อง	-	-	๒๒,๐๐๐	-	-	สำนักปลัดฯ
					๑. ตู้เอกสาร ๑ บานเปิด จำนวน ๑ ตู้	๔,๐๐๐	-	-	-	-	กองคลัง
					๒. โต๊ะเหล็กเสริมข้าง จำนวน ๑ ตู้	๓,๐๐๐	-	-	-	-	กองคลัง
					๓. เก้าอี้ทำงาน แบบมีพนักพิง มีที่เท้าแขน มีล้อเลื่อน ปรับระดับได้ จำนวน ๓ ตัว	-	๗,๕๐๐	-	-	-	กองคลัง
					๔. โต๊ะทำงานเหล็ก จำนวน ๑ ตัว	-	-	๖,๐๐๐	-	-	กองคลัง
					๕. ตู้ลิ้นชักเกอร์ ขนาด ๑๘ ช่อง จำนวน ๑ ตู้	-	-	๘,๐๐๐	-	-	กองคลัง
					๖. ตู้ลิ้นชักเกอร์ ขนาด ๙ ช่อง จำนวน ๑ ตู้	-	-	๑๕,๐๐๐	-	-	กองคลัง

ที่	แผนงาน	หมวด	ประเภท	วัตถุประสงค์	เป้าหมาย (ผลผลิตของครุภัณฑ์)	งบประมาณและที่ผ่านมา					หน่วยงาน รับผิดชอบหลัก
						๒๕๖๑	๒๕๖๒	๒๕๖๓	๒๕๖๔	๒๕๖๕	
๒	การรักษาความสงบ ภายใน	ค่าครุภัณฑ์	ครุภัณฑ์คอมพิวเตอร์		๗. ตู้เหล็ก แบบ ๒ บาน จำนวน ๑ ตู้	-	-	๕,๕๐๐	-	-	กองคลัง
					๑. เครื่องคอมพิวเตอร์ สำหรับงาน สำนักงาน (จอขนาดไม่น้อยกว่า ๑๙ นิ้ว) จำนวน ๑ เครื่อง	-	๑๖,๐๐๐	๑๗,๐๐๐	-	-	กองคลัง
					๓. เครื่องพิมพ์ชนิดเลเซอร์ หรือชนิด LED ขาวดำ ชนิด Network แบบที่ 1 จำนวน ๑ เครื่อง	-	๗,๙๐๐	๘,๙๐๐	-	-	กองคลัง
					๒. เครื่องสำรองไฟฟ้า ขนาด ๘๐๐ VA จำนวน ๒ เครื่อง	-	๒,๕๐๐	๒,๕๐๐	-	-	กองคลัง
			ครุภัณฑ์การเกษตร		เพื่อให้เทศบาลมีอุปกรณ์ เครื่องมือ เครื่องใช้ในการปฏิบัติงานที่เพียงพอ และการปฏิบัติงานเป็นไปอย่างมี ประสิทธิภาพ	๑. เครื่องสูบน้ำ แบบหอยโข่ง เครื่องยนต์เบนซิน สูบได้ ๑,๐๐๐ ลิตร ต่อนาที ขนาด ๕ แรงม้า จำนวน ๑ เครื่อง	-	๑๓,๔๐๐	-	-	-
ครุภัณฑ์ดับเพลิง		๑. ท่อยางดูดน้ำ จำนวน ๑ เส้น	๒๐,๐๐๐	-	-	-	-	-	สำนักปลัดฯ		

ที่	แผนงาน	หมวด	ประเภท	วัตถุประสงค์	เป้าหมาย (ผลผลิตของครุภัณฑ์)	งบประมาณและที่ผ่านมา					หน่วยงาน รับผิดชอบหลัก
						๒๕๖๑	๒๕๖๒	๒๕๖๓	๒๕๖๔	๒๕๖๕	
๓	การศึกษา	ค่าครุภัณฑ์	ครุภัณฑ์สำนักงาน	เพื่อให้เทศบาลมีอุปกรณ์ เครื่องมือ เครื่องใช้ในการปฏิบัติงานที่เพียงพอ และการปฏิบัติงานเป็นไปอย่างมี ประสิทธิภาพ	๑. ตู้เหล็กเก็บเอกสาร ชนิด ๒ บาน (แบบทึบ) จำนวน ๑ ตู้	๔,๘๐๐	-	-	-	-	กองการศึกษา
					๒. ตู้เหล็กเก็บเอกสาร ชนิดบานเลื่อน (แบบทึบ) จำนวน ๑ ตู้	๔,๘๐๐	-	-	-	-	กองการศึกษา
					๓. โต๊ะนักเรียนพร้อมเก้าอี้ จำนวน ๖ ชุด	๓๖,๐๐๐	-	-	-	-	กองการศึกษา
					๔. โทรทัศน์ แอล อี ดี จำนวน ๑ เครื่อง	๘,๐๐๐	-	-	-	-	กองการศึกษา
					๕. โต๊ะคอมพิวเตอร์ พร้อมเก้าอี้ ขนาดไม่ต่ำกว่า ๑๒๐ x ๕๕ x ๗๕ ซม. จำนวน ๑ ชุด	-	๖,๐๐๐	-	-	-	กองการศึกษา
					๖. เก้าอี้ทำงาน แบบมีพนักพิง มีที่เท้าแขน มีล้อเลื่อน ปรับระดับได้ จำนวน ๓ ตัว	-	๗,๕๐๐	-	-	-	กองการศึกษา
					๗. โต๊ะนักเรียนพร้อมเก้าอี้ ขนาด ๑๘๐ x ๕๕ x ๗๕ ซม. จำนวน ๘ ชุด	-	๔๘,๐๐๐	-	-	-	กองการศึกษา
					๘. โต๊ะนักเรียนพร้อมเก้าอี้ ขนาด ๑๘๐ x ๕๕ x ๗๕ ซม. จำนวน ๓ ชุด	-	-	๒๕,๐๐๐	-	-	กองการศึกษา

ที่	แผนงาน	หมวด	ประเภท	วัตถุประสงค์	เป้าหมาย (ผลผลิตของครุภัณฑ์)	งบประมาณและที่ผ่านมา					หน่วยงาน รับผิดชอบหลัก
						๒๕๖๑	๒๕๖๒	๒๕๖๓	๒๕๖๔	๒๕๖๕	
			ครุภัณฑ์คอมพิวเตอร์		๑. จอภาพแบบ LCD หรือ LED สี จำนวน ๒ เครื่อง	๑๖,๐๐๐	-	-	-	-	กองการศึกษา
					๒. เครื่องคอมพิวเตอร์ สำหรับงาน สำนักงาน (จอขนาดไม่น้อยกว่า ๑๙ นิ้ว) จำนวน ๑ เครื่อง	-	๑๖,๐๐๐	-	-	-	กองการศึกษา
					๓. เครื่องสำรองไฟฟ้า ขนาด ๘๐๐ VA จำนวน ๒ เครื่อง	-	๒,๘๐๐	-	-	-	กองการศึกษา
					๔. เครื่องพิมพ์ชนิดเลเซอร์ หรือชนิด LED สี ชนิด Network แบบที่ 1 จำนวน ๑ เครื่อง	-	-	๑๐,๐๐๐	-	-	กองการศึกษา
๔	สาธารณสุข	ค่าครุภัณฑ์	ครุภัณฑ์การเกษตร	เพื่อให้เทศบาลมีอุปกรณ์ เครื่องมือ เครื่องใช้ในการปฏิบัติงานที่เพียงพอ และการปฏิบัติงานเป็นไปอย่างมี ประสิทธิภาพ	๑. เครื่องพ่นสารเคมีกำจัดยุง แบบละอองฝอย จำนวน ๑ เครื่อง	-	-	๗๕,๐๐๐	-	-	สำนักปลัด
๕	อุตสาหกรรมและ การโยธา	ค่าครุภัณฑ์	ครุภัณฑ์สำนักงาน	เพื่อให้เทศบาลมีอุปกรณ์ เครื่องมือ เครื่องใช้ในการปฏิบัติงานที่เพียงพอ และการปฏิบัติงานเป็นไปอย่างมี ประสิทธิภาพ	๑. เก้าอี้ทำงานล้อเลื่อน มีพนักพิง และที่เท้าแขน จำนวน ๒ ตัว	-	-	๔,๔๐๐	-	-	กองช่าง
					๒. ตู้เหล็ก แบบ ๒ บาน จำนวน ๒ ตู้	-	-	๑๑,๐๐๐	-	-	กองช่าง

ที่	แผนงาน	หมวด	ประเภท	วัตถุประสงค์	เป้าหมาย (ผลผลิตของครุภัณฑ์)	งบประมาณและที่ผ่านมา					หน่วยงาน รับผิดชอบหลัก
						๒๕๖๑	๒๕๖๒	๒๕๖๓	๒๕๖๔	๒๕๖๕	
๖	การเกษตร	ค่าครุภัณฑ์	ครุภัณฑ์คอมพิวเตอร์		๑. จัดซื้อเครื่องพิมพ์แบบฉีดหมึก (Inkjet Printer) สำหรับกระดาษ ขนาด A๓ จำนวน ๑ เครื่อง	๗,๙๐๐	-	-	-	-	กองช่าง
					๒. เครื่องคอมพิวเตอร์ สำหรับงาน สำนักงาน (จอขนาดไม่น้อยกว่า ๑๙ นิ้ว) จำนวน ๑ เครื่อง	-	-	๑๗,๐๐๐	-	-	กองช่าง
					๓. เครื่องสำรองไฟฟ้า ขนาด ๘๐๐ VA จำนวน ๒ เครื่อง	-	-	๒,๕๐๐	-	-	กองช่าง
			ครุภัณฑ์งานบ้านงานครัว	เพื่อให้เทศบาลมีอุปกรณ์ เครื่องมือ เครื่องใช้ในการปฏิบัติงานที่เพียงพอ และการปฏิบัติงานเป็นไปอย่างมีประสิทธิภาพ	๑. เครื่องตัดหญ้า แบบข้อแข็ง จำนวน ๒ เครื่อง	-	๑๙,๐๐๐	-	-	-	กองช่าง
			ครุภัณฑ์การเกษตร		๑. จัดซื้อเครื่องบีบฉีดยาหญ้า กำจัดวัชพืช ขนาดไม่ต่ำกว่า ๓ สูบ คันโยกปิดเปิด พร้อมอุปกรณ์ ครบชุด จำนวน ๑ ชุด	๕,๐๐๐	-	-	-	-	กองช่าง